



**SCHEESSEL**  
Sonderseiten



Beratungsstark und erreichbar!  
AZUBI Steuerfachangestellte/  
gesucht zum 1.8.2022

STEUERBERATER  
**FELD**







## Internist Dr. med. Carsten Haack



[www.internist-haack.de](http://www.internist-haack.de)

[info@internist-haack.de](mailto:info@internist-haack.de)

Facharzt für innere Medizin,  
Gastroenterologische Untersuchungen und Therapien

- Gastroskopie • Koloskopien mit Polypektomien • Rektoskopie
- Hämorrhoidenbehandlung • Punktionen • Biopsien

Zentrumstraße 11 • 21745 Hemmoor • Telefon 0 47 71 / 8 88 00



Kieck mol rin...  
**ERNST**



Der EDEKA-Markt in Grasberg  
Wörpedorfer Straße 17A

IFG-Holsten, Ingenieure für Gebäude-Systemtechnik, ist ein führendes Planungsbüro für Ingenieurleistungen der technischen Gebäudeausrüstung in Norddeutschland und ist seit über 25 Jahren erfolgreich am Markt tätig.

Für sofort oder später suchen wir einen  
**Techniker/Ingenieur  
Bachelor oder Master**

Energie- und Gebäudetechnik (m/w/d)

und für den **Ausbildungsbeginn 2022** einen  
**Technischen Systemplaner**

der Versorgungs- und Ausrüstungstechnik (m/w/d)

Weitere Auskünfte erhältst Du unter [www.ifg-holsten.de](http://www.ifg-holsten.de)  
in der Rubrik „Karriere“. Deine vollständigen Bewerbungsunterlagen  
(inkl. Anschreiben und Lebenslauf sowie die letzten beiden Schulzeugnisse)  
sendest Du bitte per E-Mail an: [info@ifg-holsten.de](mailto:info@ifg-holsten.de).

**IFG - HOLSTEN**  
Ingenieure für Gebäude-Systemtechnik



**SPECHT GRUPPE**



### Zentraler kann man nicht wohnen: Senioren-Wohnanlage Bremervörde

- + Neun seniorengerechte Wohnungen zwischen 40 und 90 qm
- + Ein- bis Drei-Zimmer, überwiegend mit Loggia oder Dachterrasse
- + Hochwertige Einbauküchen
- + Erstbezug ab 4. Quartal 2022
- + Serviceleistungen nach Wunsch und Wahl

Sie hätten gerne weitere Informationen zu unseren attraktiven Wohnungen? Wir beraten Sie:  
Peggy Hartje, [p.hartje@spechtgruppe.de](mailto:p.hartje@spechtgruppe.de)

Telefon (0421) 84 00 11 13

[www.spechtgruppe.de](http://www.spechtgruppe.de)

Inhalt	Seite
Vorwort .....	3
L&L-Januar-Titelbild vorgestellt .....	3
Scheeßel-Spezial.....	4
Wie man mit 2000 Pfeifen Musik macht .....	8
Drei Generationen Motocross-Fahrer .....	9
Ausblicke für den Landkreis Rotenburg .....	10
Buslinie 630 mit verbessertem Angebot.....	11
Zentrales Wohnen in Bremervörde.....	12
Kreis Zeven wurde vor 90 Jahren aufgelöst...13	
Ökologische Suchmaschine pflanzt Bäume ..14	
Viele Änderungen für Landwirte.....	15
Jägerprüfungen auf Rekordniveau .....	16
Test: Opel Rocks-e .....	17
Neuwahlen in Visselhövede.....	17
2022: Änderungen rund um das Fahren .....	18
Grünkohl mal anders.....	20
Schlemmertest Maiké's Imbiss .....	21
Schlemmertest Burgertown .....	21
Milch und Fleisch direkt vom Hof Audehm ...22	
Bio und Naturkost vom Hof Schroers.....	23
Veranstaltungskalender .....	24
Expand veröffentlicht Sommerhit.....	28
Hamme Forum 2022.....	29
Erster Sparkassen eSport-Cup ein voller Erfolg.....	30
Platt-Album von der Uelzener Kultband CC Top .....	32
Feuerwehr-Orchester Scheeßel .....	33
Mathe macht glücklich! .....	34
2022 ist das Vogeler-Jahr.....	34
Kreuzworträtsel .....	35
Impressum .....	35
Dave denkt.....	36
Suchbild.....	36
Buchtipps .....	37
Geschichten vertellt op Platt.....	37
Zertifiziertes Zentrum für Alterstraumatologie in Bremervörde .....	38
Jetzt das Immunsystem stärken .....	40
Kranke Herzen brauchen Kontrolle.....	41
Glas seit über 9000 Jahren wichtig .....	42
Jetzt an Sonnenschutz denken.....	43
Seniorengerechtes Wohnen .....	44
Baum- und Gehölzschnitt bis 28. Februar.....	45
Steuertipp .....	46
Praktikerkarriere in der Steuerberatung .....	46
Jobprofil Rechtsanwalts- und Notarfachangestellte/r .....	47
Jobprofil Gesundheits- und Pflegeassistent .....	48
Bildungsträger bietet Aufstiegsfort- bildungen im Bereich Pflege & Soziales .....	50

## Liebe Leserinnen, liebe Leser,

die Februar-Ausgabe ist da – wir freuen uns sehr! In diesen Zeiten ein abwechslungsreiches und inhaltsstarkes Magazin zu erarbeiten, ist auch für uns nicht ganz leicht. Wir haben es aber wieder geschafft und sind mit einem bunten Strauß an Themen und Informationen sehr zufrieden – Sie hoffentlich auch. In diesem Zusammenhang bitten wir Sie, wenn Sie Themenvorschläge oder Anregungen haben, uns einfach mal zu schreiben.

Unter [redaktion@landundleben.de](mailto:redaktion@landundleben.de) empfängt unser ensiger Redaktionsleiter Hannes Gehring gerne Ihre Nachrichten und wird diese im Verlagshaus kommunizieren, um zu schauen, was man daraus machen kann.

Den Start machen unsere Scheeßel-Sonderseiten mit Ein- und Ausblicken in die Gemeinde Scheeßel. Ein Beitrag über die Vorhaben für 2022 des Landrates Marco Prietz auf Seite 10 zeigt, dass er ambitionierte Pläne hat, die er zielgerichtet verfolgt. In Sachen Führerschein hat sich für dieses Jahr viel geändert, die Änderungen kommunizieren wir auf den Seiten 18 und 19. Auch in Sachen Kultur haben wir ein echtes Highlight: Ein kurzweiliges Interview mit der Band „CC Top“ aus Uelzen, die gerade ein Platt-Album herausgebracht hat (mit Album-Verlosung).

Natürlich finden Sie auf den Job- und Gesundheitsseiten wie immer themenbezogene, informative Artikel – schauen Sie mal rein.

Einen fröhlichen und gesunden Februar wünscht Ihnen  
Ihr Land & Leben-Verlagsteam



landundleben.de

## Was war denn das?

### Titelbild unserer Januar-Ausgabe warf Fragen auf

Jüngst erreichte uns der Anruf eines erstaunten Lesers aus Worpswede, der sich verwundert zeigte, dass die Zevenr Gästeführerin „Königin Christine“ und ihr männliches Pendant „Carl Friedrich Gauß“ auf unserer Titelseite abgebildet waren, über sie im Magazin aber nichts zu finden gewesen sei. Wir sorgen hier sehr gern für Aufklärung: Das bekannte Pärchen ist natürlich hauptsächlich in Zeven



und umzu bekannt und da unser Verlagssitz in Zeven ist, nahmen wir an, dass es reichen würde, wenn wir einen Hinweis zu ihrer Funktion auf dem Titel bringen würden. Wir schrieben also: „Gästeführerin ‚Königin Christine von Schweden‘ und ‚Carl Friedrich Gauß‘ laden ins schöne Zeven ein!“ Es wurde damit generell auf das schöne Zeven und die Sonderseiten hingewiesen. Dieser Sachverhalt ist somit aufgeklärt, wir wollen aber tatsächlich noch weiter gehen und kurz erläutern, was die beiden denn nun mit Zeven zu tun hatten:

Im Auftrag des Hannoverschen Königs kam Carl Friedrich Gauß 1824/25 nach Zeven, um die trigonometrische Landesaufnahme des Königreichs abzuschließen. Seine Arbeit (ein sog. Triangulationsnetz) fand sich sogar

auf der Rückseite des 10-DM-Scheins (1989–2001) neben einem Theodoliten (Vermessungsgerät, was Gauß nutzte) wieder und fast in der Mitte war Zeven zu sehen. So erlangte Zeven eine gewisse Berühmtheit in Zusammenhang mit Carl Friedrich Gauß.

Historisches Flair und moderne Kunst bietet das Königin-Christinen-Haus in Zevens Stadtmitte. Gebaut vor rund 350 Jahren, kann man

heute die historischen Räume besichtigen, sich über den Schriftsteller Walter Kempowski informieren und immer wieder spannende Kunst antreffen. Nach dem Dreißigjährigem Krieg wurde Zeven Schwedisch. Christine von Schweden, die 1654 auf den Thron verzichtete und eigentlich vorwiegend in Rom lebte, hielt sich auf ihren Reisen nach Deutschland und Schweden auch im Zevenr Amtshaus auf, um die Bewirtschaftung ihrer Güter zu leiten. Deshalb wurde das um 1650 erbaute Haus im Volksmund das „Christinenhaus“ genannt und so ist Königin Christine zur Zevenr Gästeführerin geworden. Somit ist nun sicherlich der Wissensdurst nicht nur unseres Worpsweder Lesers gestillt und wir werden uns zukünftig bemühen, umfassender zu berichten. (hg)



Mit rund 13.000 Einwohnern ist die Gemeinde Scheeßel im Herzen des Landkreises ROW gut aufgestellt – in diesem Beitrag spiegeln wir vielfältige Facetten der öffentlichen und geschäftlichen Bereiche. In den zur Gemeinde gehörenden Ortschaften herrscht auch zu Corona-Zeiten ein aktives Leben – genau wie am Kreisverkehr, dem Wahrzeichen Scheeßels, mit den Rost-Skulpturen, die wir auf unserer Titelseite abgebildet haben.



### Hurricane 2022

Scheeßel ist ja nicht nur für das Hurricane-Festival auf dem Eichenring bekannt – allerdings ist es schon ein jährliches Highlight, zu dem zehntausende Besucher aus ganz Europa im Sommer anreisen. 2020 und 2021 musste das Festival leider aus bekannten Gründen abgesagt werden, es sieht aber so aus, als ob es in diesem Sommer wieder klappen könnte – wir drücken die Daumen! Vom 17. bis 19. Juni soll es mit einem legendären Line-up ein unvergessliches Festival geben – so die Veranstalter. Am Freitag gibt es mit „Seed“, „Martin Garrix“ und „The Killers“ bereits drei große Headliner und am Samstag sind dann „Deichkind“, „Twenty One Pilots“ und „K.I.Z.“ die Headliner. Am Sonntag werden „Kings Of Leon“ und „Rise Against“ neben ganz vielen anderen Acts den Eichenring rocken. Auf [www.hurricane.de](http://www.hurricane.de) gibt es umfassende Infos zu Eintrittspreisen, den unzähligen Bands und organisatorischen Themen – einfach mal reinklicken.

### Heimatismuseum Anziehungspunkt

Trotz der momentan Corona-bedingten Schließung des Heimathauses, kann man stets Besucher aus ganz Deutschland sehen, die sich auf den Museumsarealen sichtlich wohlfühlen und Bilder von den historischen Gebäuden machen. Bei unseren Recherchen trafen wir ein Pärchen aus dem Rheinland; der Mann erzählte uns, dass er vor 70 Jahren in Scheeßel geboren sei und dass er das gepflegte Gelände mit den Fachwerkhäusern unbedingt wiedersehen wollte. Sie standen nun leider vor verschlossenen Türen, genossen den Ausflug aber trotzdem, da das Außenareal begehbar ist und das Wetter auch passte. Auf dem Heimathausgelände wird die bäuerliche Wohn- und Arbeitswelt des 19. Jahrhunderts dargestellt. In Gebäuden, die hier wieder aufgebaut wurden, können Besucher erleben, wie die Menschen auf einer Hofanlage mit niederdeutschem Hallenhaus vor mehr als hundert Jahren lebten und wirtschafteten. Backhaus, Honigspeicher, Schafstall und Flechtscheune gehören zu den typischen



Nebengebäuden eines solchen Hofes. Eine kleine Dauerausstellung informiert darüber hinaus über den Naturraum Wümme-Niederung, die frühgeschichtliche Besiedelung, Kultur- und Trachtenpflege sowie das Leben in der Gemeinde Scheeßel.

### Blaudruck immaterielles Kulturerbe

Weit über die Grenzen Scheeßels hinaus ist die Blaudruck-Dauerausstellung bekannt, die seit 2020 den über 200 Jahre alten Trend dokumentiert und erklärt. Die Kunst der Blaudruckerei wurde in Scheeßel von 1847 bis 1950 gewerbsmäßig von zwei Werkstätten betrieben. Anfang der 1970er-Jahre entstand im Heimatverein „Niedersachsen“ Scheeßel e. V. der Plan, dieses Handwerk wieder zum Leben zu erwecken. Nach intensiven Verhandlungen gelang es dem Heimatverein, das Inventar der ehemaligen Scheeßeler Blaudruckerei Heinrich Müller fast vollständig zu erwerben. Der Bestand von über 1.200 Modellen

**NORIX**  
Lackfabrik

**Manchmal will mein Chef,  
dass ich Blau mache**

...High-Tech-Lacke produzieren wir aber auch  
in jeder anderen Farbe.

Bewirb Dich für eine Ausbildung  
in Scheeßel als

**Produktionsfachkraft Chemie**  
(m/w/d) oder **Chemikant** (m/w/d)

**www.mankiewicz.com**

**JETZT BEWERBEN**  
Ausbildung in  
Scheeßel





aus den verschiedenen Zeitepochen (z. B. Biedermeier oder Rokoko) lässt die Vielfalt an Mustern erahnen. Ein aktives Team von sieben Blaudruckern arbeitet ehrenamtlich und gibt den zahlreichen interessierten Besuchern aus vielen Nationen gern Einblick in dieses Handwerk. Im Dezember 2016 ist der Blaudruck in das bundesweite Verzeichnis des „Immateriellen Kulturerbes“ und im November 2018 in die repräsentative Liste des „Immateriellen Kulturerbes der Menschheit der UNESCO“ aufgenommen worden. Dieses war der Anlass, das traditionelle Blaudruckhandwerk mit einer eigenen Dauerausstellung auf dem Meyerhof in Scheeßel zu würdigen. Virtuelle Besuche des Heimatmuseums lohnen sich aber auch. Auf [www.heimatmuseum-scheessel.de](http://www.heimatmuseum-scheessel.de) gibt es umfangreiche Berichte und Bilder zum Kunstgewerbehaus, der Blaudruck-Abteilung und über die Scheeßeler Schulmusikanten. Empfehlenswert ist auch der Museumseigene YouTube-Kanal, der auf dieser Seite verlinkt ist.

Hier kann man an einem filmischen Rundgang über das Heimathausgelände teilnehmen.

#### St.-Lucas-Kirchengemeinde

Die ev.-luth. St.-Lucas-Kirchengemeinde Scheeßel ist eine der größten im Kirchenkreis Rotenburg. Sie hat etwa 7.600 Gemeindeglieder in Scheeßel, Deepen, Einloh, Jeersdorf, Ostervesede, Westervesede, Abendorf, Hetzwege, Oldenhöfen, Sothel, Wenkeloh, Westeresch, Wittkopsbostel, Bartelsdorf, Bult, Veerse, Westerholz und Wohlsdorf mit zwei Gemeindehäusern (Harmshaus und Lutherhaus). Im Ortskern befindet sich die einschiffige Kirche mit etwa 1.000 Sitzplätzen, von der in Geschichtsbüchern bereits im 12. Jahrhundert berichtet wurde. 1955, rechtzeitig zur 750-Jahr-Feier Scheeßels wurde sie umfänglich renoviert und im Jahr 2005 erneut modernisiert. Der Sonntagsgottesdienst um 10 Uhr mit Lesungen, Liedern und Gebeten ist stets

**Mit Sicherheit kommen Sie durch uns an Ihr gewünschtes Ziel!**

**Sicherheits- und Gesundheitsschutzkoordinator (m/w/d) gesucht**

**HEIDI ZERBE**  
INGENIEURBÜRO  
GESELLSCHAFT FÜR PLANUNG UND  
MESSTECHNIK IM BAUWESEN MBH

Sicherheits- und Gesundheitsschutzkoordination gem. BaustellV

**HEIDI ZERBE INGENIEURBÜRO GMBH**  
Worpsweder Straße 26 • 28215 Bremen  
Telefon: +49 421 498 46 47 • Telefax: +49 421 491 94 95  
info@zerbe-ib.de • www.zerbe-ib.de

**Heimatmuseum Scheeßel**

**BLAUDRUCK  
KUNSTAUSSTELLUNGEN  
LEBENDIGES HANDWERK  
BÄUERLICHE WOHN- UND  
ARBEITSWELT**

**ÖFFNUNGSZEITEN:**  
Montags - Freitags 9.00-12.00 Uhr  
Dienstags & Freitags 14.00-17.00 Uhr  
Sa., So. und Feiertags 11.00-17.00 Uhr

Am Meyerhof 1 · 27383 Scheeßel  
Telefon: 0 42 63 / 6 75 78 88

info@heimatmuseum-scheessel.de  
[www.heimatmuseum-scheessel.de](http://www.heimatmuseum-scheessel.de)





**Nicky's**  
FUSSWOHL & NAGELSTUDIO

🏠 Appel 4  
27389 Helvesiek

📞 Auch auf  
Facebook und Instagram

📞 0163-7937505

GERD MITTELSTÄDT  
GERALD SCHRÖDER  
DIRK MITTELSTÄDT

DIPLOM-  
INGENIEURE

VERMESSUNGSBÜRO

www.mittelstaedt-schroeder.de

Ihre kompetenten Partner in allen Fragen rund um das Grundstück, Vermessungen, Baulasten und Immobilienbewertungen.

Vareler Weg 24 | 27383 Scheeßel | Tel. (0 42 63) 93 60 | Fax (0 42 63) 93 63 00

**KIEBITZ MARKT SCHEESSEL**  
- Die Paradiese für Haus, Tier und Garten -

Inhaberin: Bianca Gerken  
Harburger Str. 39  
27383 Scheeßel  
Tel.: 0 42 63-30 03 03  
Fax: 0 42 63-30 03 04  
www.kiebitzmarkt-meyer.de

Ausgezeichnet / Generationenfreundlich

Eisenwaren · Werkzeug · Gartenbedarf  
Pflanzenschutzmittel · Heimtierbedarf

**Ganz oben mitmischen.**

Familiärer, moderner Dachdeckerbetrieb sucht **Auszubildende.**

**Bewirb dich als Dachdecker!**



Enge Straße 4 · 27389 Stemmen · Tel.: 0 42 67-95 36 33 · Fax: 95 36 34

**LAND & LEBEN**

**SONDERSEITEN**  
in der März-Ausgabe:  
**SELSINGEN**

Sichern Sie sich rechtzeitig einen Anzeigenplatz!  
Einfach anrufen unter 04281 - 8147349 oder  
eine Mail senden an [anzeigen@landundleben.de](mailto:anzeigen@landundleben.de)!

**KRÖGER HOLZBAU**  
ZIMMEREI - BEDACHUNGEN - INNENAUSBAU

» Zimmererarbeiten » Trockenbauarbeiten » Carports » Altbausanierung

Seit über 150 Jahren Handwerkstradition  
Die älteste Zimmerei des Altkreises Rotenburg (W)

Tavenhorn 27 · 27383 Scheeßel-Westervesede  
Tel.: 0 42 63 / 82 64 · Fax: 0 42 63 / 41 01  
info@kroeger-holzbau.de · www.kroeger-holzbau.de

**WEIL'S VON HIER  
AM BESTEN  
SCHMECKT!**

Gutes aus der Region  
Purer Geschmack von hier.



Moin. Frisch. Nebenan.

KÄUFER HABEN  
WIR GENUG.  
FEHLT NUR NOCH  
**IHRE IMMOBILIE!**

SCHRÖDER  
IMMOBILIEN

Hans-Peter Schröder  
Tel.: 04263 910923  
Bahnhofstraße 18, Scheeßel  
www.immo-schroeder.com

**Hotel STADTIDYLL**  
& Dependancen

**Servicemitarbeiter/in**  
(m/w/d)  
für unsere Wiener Cafés in  
Rotenburg und Scheeßel gesucht.

Hotel Stadtidyll & Dependancen  
Freudenthalstraße 15  
27356 Rotenburg/Wümme



**Wellness-Betten**  
— Alles rund um Schlaf & Raum —  
Persönliche Beratung & Bedarfsanalyse  
Verkauf - Lieferung - Montage - Service

Inh. Wioletta Wahlen · Steinkamp 13 · 27446 Selsingen  
Mobil 0171/2853786 · Telefon 04284 3239849  
info@wellness-betten-niedersachsen.de www.wellness-betten-niedersachsen.de

cb cashback world PARTNER  
MZE NETZWERK WOHNKULTUR  
FACHVERBAND WASSERBETT e.V.  
SEHR GUT 2022

- ✓ Schlaf- und Wohnraumeinrichtung/Design/Kunst
- ✓ Seniorenbett
- ✓ 100% BIO & med. empf. Bettwaren
- ✓ WUNSCH-BETTEN & MATRATZEN
- ✓ individuell: Boxspring, Wasser, Luftkern, Natur, Premium & Sonstige, auch für Baby & Kind
- ✓ Hunde & Katzen Luftkern- & Wasserbett
- ✓ NEU: Fair Trade vegane Kosmetik



gut besucht. Das Pastoren-Team mit Johanna Schröder, Jens Ubben und Hartmut Nack leiten die Gottesdienste und sind auch als Seelsorger Ansprechpartner. Am dritten Sonntag im Monat heißt es um 18 Uhr „Abendz...“. Auf [www.kirche-scheessel.de](http://www.kirche-scheessel.de) liest man dazu: „Ganz unterschiedliche, eher kreativ-experimentelle Gottesdienste werden dann gefeiert. Ob thematischer Gottesdienst, Musik aus Taizé, ein jugendlich gestalteter Gottesdienst oder viele Textlesungen: Jeder Gottesdienst ‚Abendz...‘ sieht etwas anders aus.“



### Bahnhof ist wichtig

Eine wichtige Lebensader Scheeßels ist der Bahnhof mit Zügen nach Hamburg, Bremen und Rotenburg. Pendler und Ausflügler nutzen die Bahnen, um zur Arbeit oder zu Freizeitaktivitäten zu gelangen – die großzügigen Parkplätze werden gut angenommen und sichern vor allem den Pendlern einen entspannten Weg zur Arbeit und zurück.

### Steuern jetzt in Scheeßel digital

Rund 14.000 Rechnungen sowie ca. 2.000 Steuerbescheide werden jährlich in der Gemeinde verarbeitet – bisher in Papierform. In den letzten Monaten hat sich der Fachbereich Finanzwirtschaft u. a. mit der Einführung der digitalen Rechnungsverarbeitung sowie der Digitalisierung der Steuerakten beschäftigt. Auf [www.scheessel.de](http://www.scheessel.de) liest man hierzu: „Um die digitalen Verarbeitungen zu realisieren, wurde neue Hard- und Software angeschafft sowie eine Verknüpfung zum vorhandenen Programm geschaffen. Anschließend wurden verschiedenste Abläufe geprüft und neu digital organisiert. In der vergangenen Woche fiel nun der Startschuss für die digitale Rechnungsverarbeitung. Ab dem Haushaltsjahr 2022 werden alle Rechnungen im gesamten Rathaus nur noch digital verarbeitet. Insgesamt bedeutet die Umstellung der Rechnungsverarbeitung und die digitale Aktenführung eine erhebliche Reduzierung des Papierverbrauchs.“

### Beeke-Festival erst 2023

Unter dem Motto „Die Welt zu Gast in Scheeßel“ sind normalerweise alle zwei Jahre Folkloregruppen aus der ganzen Welt zu Gast in Scheeßel und geben dem Festival das besondere, bunte und internationale Flair. Die Besucher erleben hier einen Mix aus internationaler Folklore, vielfältigen nationalen Volkstänzen, farbenfrohen Trachten, mitreißender Musik und stimmungsvollem Gesang – mitten im schönen Scheeßel. Die Gruppen werden während der unterschiedlichen Veranstaltungen ihre Traditionen und Folklore auf die Bühne bringen und die Zuschauer begeistern.

Am gesamten Wochenende sind rund 7.000 Besucher sowie 300 Gäste bei den Beekscheepers zu Gast. Die internationalen Gäste werden in Scheeßel und umzu ausschließlich in privaten Quartieren untergebracht. Das ist sowohl für die Gäste als auch für die Gastgeber etwas ganz Besonderes und Einmaliges. Aus dieser Gastfreundschaft entstehen nicht selten langjährige Freundschaften und Verbindungen. Aus Pandemiegründen wurde das Festival 2021 leider abgesagt, für 2023 gibt es aber bereits einen Termin (12. bis 16. Juli) – die Einladungen dafür gehen bereits an Trachten- und Folkloregruppen aus Estland, Brasilien, Frankreich, Mexiko, Finnland, Chinese Taipei, Slowakei, Deutschland und weiteren Ländern raus. Aktuelle Informationen gibt es stets auf [www.beeke-festival.de](http://www.beeke-festival.de). (hg)



**brillant**  
Metallverarbeitung GmbH

**Stahlbau**  
**Leichtmetallbau**  
**Schweißfachbetrieb**  
**Edelstahlverarbeitung**

Hirtenweg 55-57  
27356 Rotenburg/W.  
Telefon 0 42 61 / 61 41  
E-Mail: [info@brillant-row.de](mailto:info@brillant-row.de)  
[www.brillant-row.de](http://www.brillant-row.de)

**WIR STELLEN EIN: Metallbauer (m/w/d)**  
**Fachrichtung Konstruktionstechnik**

**Gerne begleiten wir auch Ihr Bauvorhaben!**  
Wohnen • Büro • Verwaltung • Hotel • Pflege • Gesundheit • Gewerbe • Kommunalbau



**ARCHITEKTENstern**  
**martin menzel**  
ARCHITEKTEN INGENIEURE

**martin menzel** ARCHITEKTEN INGENIEURE  
Auf dem Loh 4, 27356 Rotenburg (Wümme)  
T 04261/ 94 47-0  
[www.architektenstern.de](http://www.architektenstern.de)  
[info@architektenstern.de](mailto:info@architektenstern.de)



# Altes Instrument auf neuen Wegen

Die Klais-Orgel in der Rotenburger Stadtkirche oder wie man mit 2000 Pfeifen Musik macht



Kirchen-  
musiker Simon  
Schumacher in  
seinem Ele-  
ment.



Es ist ein Instrument der Extreme: die Orgel in der Rotenburger Stadtkirche. Neben einer Vielzahl spannender technisch-baulicher Details ist sie für Kirchenmusiker Simon Schumacher noch aus vielen anderen Perspektiven extrem: extrem spannend. Mit Begeisterung setzt er sich nicht nur zu Gottesdiensten und ähnlichen Anlässen auf die kleine Bank und bedient Tasten und Pedale der Orgel, die aus dem traditionsreichen Hause Klais (Bonn) stammt. Das historische Gehäuse des Instruments ist aus massiver Eiche gefertigt und entstand im Jahr 1865. Die musikalische Ausstattung wurde im Laufe der Jahrzehnte immer mal wieder modernisiert und erweitert.

## Keine Orgel ist wie die andere

„Jede Orgel hat ihr Eigenleben und ihre Eigenheiten. So auch diese“, sagt Schumacher, der seit vier Jahren Kirchenmusiker in der

Wümme-Stadt ist. Der aus Nordhessen stammende Musiker studierte zuvor in Lübeck Kirchenmusik und spielt seit mehr als 20 Jahren Orgel.

Zu einer der Eigenheiten der Rotenburger Klais-Orgel zählt, dass sie im Gegensatz zu den meisten Instrumenten dieser Art im Norden vom Klang her eine besondere Betonung auf den Grundtönen hat. Das heißt, die Bass-töne tun sich hervor. Insgesamt vermittelt sich dem Zuhörer ein insgesamt satter Wohl-fühl-Sound. Simon Schumacher nennt als Vergleich musikalische Kompositionen aus dem Bereich der Werbung oder Filmmusik. Auch die Ergonomie, also die Details der Bedienbarkeit und der alltäglichen Handhabung einer jeden Orgel seien einzigartig. An „seiner Orgel“ sitze es sich sehr gut: „Die Orgel hat eine schöne Position hier auf der Empore.“ Überhaupt gefällt Schumacher seine Tätigkeit in Rotenburg gut. Die Kirche als Bau-

werk, die Orgel mit ihren 2000 Pfeifen aus Holz oder Metall, die Akustik und der gepflegte Zustand sei ein Ensemble, das man nur als positiv wahrnehmen könne. Neben der klassischen Orgelmusik widmet sich der Organist auch gerne dem einen oder anderen Experiment, improvisiert und entlockt dem riesigen Instrument eher ungewohnte, manchmal auch ungeahnte Töne. Dabei stehe Orgel nicht nur für angestaubte, betagte Musikstücke, sondern durchaus auch für Musik, wie sie Zuhörern von Bands wie Pink Floyd, aus Filmen wie Mission: Impossible und Miss Marple oder Liedern von Helene Fischer bekannt sein dürften. Allerdings, so sagt Schumacher mit einem Augenzwinkern, sei nicht bei allen Experimenten Publikum dabei.

## „Wie ein schöner Mittelklassewagen“

Der Kirchenmusiker vergleicht die Orgel gern mit einem Auto: „Wir haben hier einen schönen Mittelklassewagen stehen. Und ebenso wie Fahrzeuge müssen auch Orgeln zur Inspektion und von Zeit zu Zeit gewartet werden.“ Solch eine Wartung ist in absehbarer Zeit wieder fällig, weil die letzte im Jahre 2003 durchgeführt wurde. Dabei wird das komplette, mehrere Tonnen schwere Instrument zerlegt, von Staub und Ruß befreit und wieder zusammengesetzt. Etwa zwei Wochen benötigen Fachleute dafür. Schließlich soll jede der Pfeifen, die von über vier Meter hohen Holzpfeifen bis hin zu Metallpfeifen im Bleistift-Format reichen, später wieder an ihrem Platz stehen.

Bei der Gelegenheit könnte das Instrument auch gleich noch ein wenig erweitert werden. Mehrere große Pfeifen an der Rückwand der Orgel könnten installiert werden, die als eine Art riesiger Subwoofer für extrem tiefe Töne sorgen könnten. Das sind bisher allerdings nur Pläne. (fk)



## Notruf-Service-Leitzentrale - Sittensen

**Wir haben Ihre Objekte im Blick!**

Mit unserer NSL bieten wir Ihnen ein Höchstmaß an Sicherheit.

Planung - Projektierung - Montage  
Wartung - Instandsetzung  
Bewachung - Objektschutz

Gefahrenmeldeanlagen  
Einbruchmeldeanlagen  
Hausalarmierungen  
Videoüberwachungsanlagen  
Baumaschinensicherung  
Schließ- & Schloßtechnik  
Telekommunikation

F.D.S. Deutschland

Thomas Kannenberg & Uwe Lühmann GbR  
Bahnhofstraße 32 \* 27419 Sittensen

Telefon: (04282) 95282

fddeutschland.de



Finanzen, Vollmachten,  
Patientenverfügung,  
Testament und mehr –  
mit dem **Vorsorge-Ordner**  
von Löwenherz sind Ihre  
wichtigen Unterlagen  
übersichtlich organisiert.



www.loewenherz.de/shop





# Drei Generationen – ein Sport

Dieter, Patrick und Tyler Hoops sind Motocross-Fahrer



(V. l.) Tyler, Dieter, Patrick und Enna Hoops vor ihren Motocross-Maschinen. Foto: Ralf G. Poppe



Als Dieter Hoops sich gegen Ende der 1980er-Jahre sein erstes Offroad-Crossmotorrad kaufte, konnte er nicht ahnen, dass über 30 Jahre später sein achtjähriger Enkel einmal mit dem „Red Plate“ des Punktebesten in der Gesamtwertung fahren würde.

## Vergangene Erfolge

Dieter (\*1958) fuhr eigentlich ein Straßenmotorrad, kaufte sich dann seine erste Motocross-Maschine, weil sein Sohn Patrick (\*1980) sich für „das Motorrad mit den hohen Schutzblechen“ begeisterte. Richtig „los“ ging es 1991 mit einer nagelneuen Yamaha 250. Bei Rennen in der Seniorenklasse schaffte Dieter es in die Top Ten der norddeutschen Meisterschaften.

Patrick bekam eine Enduro 125. Damit fing für ihn der Spaß an – doch er war unerfahren, musste durch Lehrgänge viel umlernen. Im Alter von 14/15 Jahren fuhr er dennoch seine

erste Rennsaison in der norddeutschen Meisterschaft. Ab dem 35. Lebensjahr startete dann auch er in der Seniorenklasse. Zum großen Erfolg hat es in der zweiten Generation jedoch noch nicht gereicht – obwohl gute Podiumsplätze erreicht werden konnten sowie Platzierungen in den Top Fünf der Meisterschaft.

## Zukunftsträume

Nun bricht die Ära von Tyler Hoops an. Der achtjährige Grundschüler startete bereits 2019 in seine erste Rennsaison auf einer 50 ccm Maschine mit 15 PS. Die Rennsaison 2020 fiel der Pandemie zum Opfer. Tyler konnte lediglich privat auf einer 65er etwas üben. 2021 startete der Nachwuchsfahrer bei Rennen in Sachsen-Anhalt bzw. Berlin-Brandenburg bei den dortigen Landesmeisterschaften. Platzierungen zwischen Platz drei bis fünf sind als Erfolg zu werten. Selbst bei

einem Rennen auf einer WM-Strecke für Erwachsene schaffte Tyler die Qualifikation für das Hauptrennen – trotz der Teilnahme auch von älteren Kindern. Ein Rennen der norddeutschen Meisterschaft brachte schließlich – direkt aus dem Urlaub kommend – den ersten Sieg, und damit die Führung in der Gesamtwertung. Das Training hatte Tyler noch als Vierzehnter beendet, das erste Rennen auf Platz sechs. Da Tyler das zweite Rennen gewann, wurde er Gesamtsieger der Veranstaltung. Dafür bekam er die rote Plakette (Red Plate) des in der Gesamtwertung führenden Fahrers (vergleichbar mit dem gelben Trikot der Radrennfahrer bei der Tour de France). Das war im August 2021. Im Jahres-Endklassement belegte Tyler den vierten Platz.

Obwohl er sein Red Plate nicht bis zum Saisonende verteidigen konnte, ist diese Platzierung ein hervorragendes Ergebnis für die erste „richtige“ Rennsaison. Mit seinem Vater befindet er sich mittlerweile bereits wieder im Training für die kommende Saison. Neben seiner Mutter ist auch Schwester Enna immer mit dabei, die „just for fun“ auf Tylers alten 50er-Maschine fährt. (rgp)

**Bäderstraße**
[www.dbrbadrenovierer.de](http://www.dbrbadrenovierer.de)

Besuchen Sie unsere Ausstellung  
F. Rodenburg GmbH · Potsdamer Str. 33 · Bremerhaven · Telefon (0471) 9 54 54 0

**Tebbenjohanns**
**Rodenburg**
**Detering**

**DAS BESTE FÜR IHR ZUHAUSE.**

Bad - Wärme - Klima - Service

Das Beste für Ihr Zuhause

**Bremervörder Straße 31**  
27442 Kuhstedt  
☎ 0 47 63-70 94  
[info@hoops-haustechnik.de](mailto:info@hoops-haustechnik.de)

**Hoops Haustechnik GmbH**  
**Bad-Wärme-Klima-Service**

[www.hoops-haustechnik.de](http://www.hoops-haustechnik.de)



# Landrat Marco Prietz gab Ausblicke

## auf Pläne und Themen des Landkreises Rotenburg für 2022

Bei einer anderthalbstündigen Pressekonferenz im großen Sitzungssaal des Landkreises Rotenburg gab der neue Landrat Marco Prietz Mitte Januar einen Überblick zu den wichtigen Themen und Vorhaben in diesem Jahr. Hierbei ging es nicht nur um Corona, sondern um fünf Themen-Blöcke: Digitalisierung, Gesundheit, Klimaschutz, Bildung und Verwaltung.

Nach dem Statement, dass Corona mittlerweile die Hälfte seines Arbeitstages einnimmt und dass er sich wünschen würde, dass die Pandemie endlich mal vorbei wäre, teilte er mit, dass auch im Landkreis Rotenburg die Kontaktverfolgung positiv getesteter Bürger trotz personeller Aufstockung beim Gesundheitsamt nicht mehr geleistet werden könne. Er rief die Bürgerinnen und Bürger auf, hierfür selbst aktiv zu werden und bei einem positiven Test die Kontaktpersonen selbst zu informieren.

### Mehr Fokus auf Rettungsdienste

Das Engagement des Landkreises in Sachen Gesundheit in diesem Jahr, wird sich weitestgehend mit dem Ausbau der Rettungsdienste und der kostenintensiven Modernisierung und Vergrößerung der OsteMed Klinik in Bremervörde fokussieren. Rund 50 Millionen soll der Ausbau kosten, der auch die Erweiterungen der Altenpflegeeinrichtungen beinhalten wird.

### Verwaltung braucht mehr Raum und Mitarbeiter

Die Personalentwicklung des Landkreises ist ein weiterer Schwerpunkt, den sich Marco Prietz auf die Agenda geschrieben hat. Zum einen werden in verschiedenen Abteilungen händeringend Mitarbeiter für diverse Abteilungen gesucht, zum anderen sieht Prietz eine große Aufgabe darin, die gesamte Ver-

waltung schmaler zu machen. Dies könne durch eine verstärkte Digitalisierung und weitere Maßnahmen in Angriff genommen werden.

### Breitbandausbau ein teures Feld

Im Rahmen der bundesweiten „Gigabit-Strategie“ (sämtliche Haushalte sollen die technische Möglichkeit erhalten, einen Gigabit-Internetanschluss zu haben), sollen auch im Landkreis Rotenburg bis zum Sommer nächsten Jahres die letzten weißen Löcher gestopft werden. Rund 3.600 Adressen, die bisher aufgrund der Lage noch nicht mit den entsprechenden Anschlüssen ausgestattet wurden, sollen bis dahin versorgt sein. Um auch die Mobilfunk-Versorgung voranzutreiben, wird nun ein Mitarbeiter eingestellt, der hier als aktives Bindeglied zwischen den Gemeinden und den Mobilfunk-Firmen fungieren soll.

### Ausbau der Schulen kostenintensiv

Der Neubau des Bremervörder Gymnasiums schreitet planmäßig voran – hier werden in vier Jahren Bauzeit 78 Millionen Euro investiert. Rund 25 Millionen Euro fließen in die Sanierung des Ratsgymnasiums Rotenburg (Baubeginn noch in diesem Jahr) und aktuell sollen Planungen für die Einrichtung eines Oberstufenhauses in Zeven auf dem Kivian-Gelände beginnen. Die Planungsphase soll erstaunlicherweise bis zu drei Jahre dauern – klar ist momentan wohl nur, dass hier rund 16 Millionen Euro investiert werden soll.

### Klimaschutz, Windkraft und ÖPNV

Auch aufgrund des Regierungswechsels wird es in diesem Jahr Neuerungen auf dem Gebiet des Landesraumordnungsverfahrens zur Suche nach geeigneten Standorten für neue Windkraftträder geben müssen. Ein schwieriges Thema. Die Verwaltung sondiert bis



August dieses Jahres Vorschläge für neue Standorte und wartet auch auf Grundlagen, die von der Bundesregierung gesetzt werden sollen.

Der öffentliche Nahverkehr beschäftigt Marco Prietz und sein Team natürlich auch. Der Ausbau der Anruf-Sammeltaxen soll vorangetrieben werden und aktuell wird an einem ÖPNV-Jugendticket für schmale 30 Euro im Monat gearbeitet. Interessant ist auch, dass an dem Wunsch der Bürger, die drei vorhandenen Bahnstrecken für den Personenverkehr nutzbar zu machen, endlich aktiv gearbeitet wird. Auf der Strecke Zeven-Tostedt wird aktuell eine Machbarkeits-Studie durchgeführt, damit diese hoffentlich bald reaktiviert werden kann. Auch die Strecken des Moorexpress und Bremervörde-Rotenburg sollen in den Fokus rücken, um alsbald attraktiver für die Fahrgäste in der Region zu werden.

*Wir wünschen Marco Prietz und seinem Team viel Kraft und eine glückliche Hand für all diese engagierten Aufgaben und werden sicherlich bald über einige dieser Themen weiter berichten. (hg)*

## Mobile Kolleg\*innen gesucht!

Als ambulanter Hauswirtschaftsdienst unterstützen wir unsere Kunden im Alltag mit Wohnungsreinigung, Wäschepflege, Einkäufe, Kinderbetreuung etc.

### Per sofort suchen wir Haushaltshilfen (m/w/d) in Rotenburg, Gnarrenburg, Bremervörde, Schneverdingen, Walsrode und OHZ

- Zaubern Sie gern Menschen ein Lächeln ins Gesicht?
- Haben Sie Spaß an der Arbeit mit Menschen?
- Sind Sie mit den oben genannten Tätigkeiten vertraut?
- Besitzen einen Führerschein (B) und ein eigenes Fahrzeug?

#### Wir bieten Ihnen

- einen sicheren und abwechslungsreichen Arbeitsplatz in fester Anstellung.
- betriebliche Altersversorgung.
- ein angenehmes Arbeitsumfeld mit familienfreundlicher Arbeitszeitgestaltung.

**Wir freuen uns auf Ihre aussagekräftige Bewerbung!**



## HWD-Konzepte fürs Leben

Kirchstraße 1, 27356 Rotenburg

Fragen beantworten wir Ihnen gern  
unter 0 42 61 - 4 19 90 47

[www.hwd-row.de](http://www.hwd-row.de)



# Linie 630 von Zeven nach Bremen

## Landesbedeutsame Buslinie mit verbessertem Angebot unterwegs

Seit Mitte Dezember ist die Linie 630 von Zeven nach Bremen im Landkreis Osterholz und im Landkreis Rotenburg zur landesbedeutsamen Buslinie aufgewertet.

Konkret bedeutet dies, dass das ohnehin schon gute Angebot montags bis freitags um weitere zwei bzw. drei Fahrten zu einem durchgängigen stündlichen Angebot von frühmorgens bis spätabends verdichtet wird. In den Hauptverkehrszeiten fährt sogar alle 30 Minuten ein Bus auf dem Abschnitt zwischen Tarmstedt und Bremen.

### Fahrtangebot an Wochenenden verdoppelt

Insbesondere aber am Wochenende gibt es eine sehr deutliche Verbesserung des bisherigen Verkehrsangebotes. Samstags wurde das Fahrtangebot verdoppelt, sonntags sogar verdreifacht, sodass jetzt täglich eine stündliche Verbindung zwischen Bremen und Zeven besteht. „Es freut mich sehr, dass wir gemeinsam mit dem Landkreis Rotenburg (Wümme) den Menschen in unseren beiden Landkreisen mit diesem deutlich verbesserten Angebot einen weiteren Anreiz bieten, den Nahverkehr als Alternative zur Fahrt mit dem Auto zu nutzen“, so der Landrat des Landkreises Osterholz, Bernd Lütjen.

„Mit der Aufwertung der Linie 630 zu einer landesbedeutsamen Buslinie rückt unser Landkreis mit seinen Samtgemeinden Tarmstedt und Zeven noch dichter an das Oberzentrum Bremen heran“, so der Landrat des Landkreises Rotenburg (Wümme), Marco Prietz.

### Verkehrsangebot um 30 Prozent erweitert

Die Linie 630 fährt auf der Strecke Bremen Hauptbahnhof-Bremen Universität-Lilienthal-Grasberg-Tarmstedt-Wester-/Kirch-/Ostertimke-Badenstedt-Zeven Busbahnhof



(V. l.) Landrat Marco Prietz (ROW) und Landrat Bernd Lütjen freuen sich gemeinsam mit allen Beteiligten über den Ausbau der Linie 630.

-Heeslingen-Zeven Bahnhof Süd und zurück. Insgesamt wird das Verkehrsangebot auf der Linie um rund 30 Prozent ausgeweitet.

### Kostenloses WLAN in modernen Niederflur-Bussen

Wie auf allen bisherigen sieben landesbedeutsamen Buslinien im Gebiet des Zweckverband Verkehrsverbund Bremen/Niedersachsen (ZVBN) sind die eingesetzten Busse auch auf der Linie 630 klimatisierte Niederflurfahrzeuge und bieten damit eine angenehme Fahrt und ein einfaches Ein- und Aussteigen für die Fahrgäste. Ein kostenloser WLAN-Zugang wird in den Fahrzeugen in den nächsten Monaten ebenfalls ermöglicht. Die Linie erfüllt damit vollumfänglich die Anforderungen des Landes Niedersachsen an landesbedeutsame Buslinien. Die erforderlichen Mittel werden bereitgestellt durch den Landkreis Osterholz und den Landkreis Rotenburg (Wümme) mit seinen Samtge-

meinden Tarmstedt und Zeven, den ZVBN sowie das Land Niedersachsen. An den für die Leistungsverbesserungen kalkulierten jährlichen zusätzlichen Kosten in Höhe von rund 320.000 Euro beteiligt sich das Land Niedersachsen mit einer jährlichen Förderung von bis zu rund 140.000 Euro. Vom verbleibenden Betrag übernimmt der ZVBN 60.000 der Landkreis Osterholz rund 35.000 Euro und der Landkreis Rotenburg (Wümme) mit seinen Samtgemeinden Tarmstedt und Zeven rund 90.000 Euro.

Betrieben wird die Linie 630 von dem „Omnibusbetrieb von Ahrentschild GmbH“, die sich freut, jetzt auch die Landesbuslinie 670 zu fahren.

Informationen über das verbesserte Fahrplanangebot sind auf der VBN-Homepage ([www.vbn.de](http://www.vbn.de)) sowie in der App „Fahrplaner“ erhältlich und telefonisch über die VBN-Serviceauskunft unter 0421-596059. (hg/lk)

## ARCHITEKT oder BAUINGENIEUR (m/w/d)

für die Bearbeitung diverser Projekte im Kommunal-, Industrie- und Gewerbebau, Leistungsphasen 5-9 HOAI gesucht.

Unter [www.architekturklindworth.de](http://www.architekturklindworth.de) finden Sie eine genaue Stellenbeschreibung.

Wir freuen uns auf Ihre Bewerbung.

**KLINDWORTH**  
Architekten + Ingenieure

Inh.: Dorothea Hirschfeld-Albers  
Stader Straße 2 | 27419 Sittensen  
T +49 (0)4282 9305-0 | F -40  
[bewerbung@architekturklindworth.de](mailto:bewerbung@architekturklindworth.de)

Mit klimatisierten Niederflurbussen und WLAN stündlich von Zeven über Tarmstedt nach Bremen.

[www.evb-elbe-weser.de](http://www.evb-elbe-weser.de)

**evb**  
v.Ahrentschildt



# Zentraler kann man nicht wohnen...

++ Rohbauarbeiten an Gebäude im Herzen Bremervördes abgeschlossen ++ Fertigstellung im 3. Quartal ++



Ansicht Alte Straße-Kirchenstraße

Am langjährigen Kammann-Standort auf dem Rathausmarkt in Bremervörde realisiert die Specht Gruppe ein neues Wohn- und Geschäftshaus. Im Staffelgeschoss des Neubaus liegen neun attraktive, seniorengerechte Mietwohnungen. Sie verfügen über ein bis drei Räume, überwiegend mit Loggia oder Dachterrasse und sind zwischen 41 und 90 m<sup>2</sup> groß.

Die Ausstattung ist speziell auf die Bedürfnisse von Senioren ausgerichtet und überzeugt mit durchdachten Grundrissen. Während die großen Fenster viel Licht in die Räume lassen, sorgen die hochwertigen Fußböden in Holzoptik für eine behagliche Wohnatmosphäre. Die größeren Wohnungen verfügen zum Teil über ein separates Ankleidezimmer und ein Gäste-WC. Eine hochwertige Einbauküche steht den Mietern für die

Dauer des Mietverhältnisses zur Verfügung. Zudem gehört zu jeder Wohnung ein zusätzlicher Abstellraum im Untergeschoss sowie ein Pkw-Stellplatz.

## Pflegeappartements und Zahnarzt-Praxis

In den Obergeschossen des Neubaus befinden sich Pflegeappartements für pflegebedürftigere Senioren. Auch eine Pflege-Wohngemeinschaft befindet sich in dem Gebäude. Darüber hinaus ist im 1. Obergeschoss eine Zahnarztpraxis zu finden. Im Erdgeschoss siedeln sich ein Bio-Supermarkt sowie eine kleine Bankfiliale mit Geldautomat an. Zudem hält hier noch ein Restaurant für die Bewohner des Hauses sowie deren Angehörige und Gäste Einzug.

Die Fertigstellung ist für das 3. Quartal 2022 geplant. Die Rohbauarbeiten des Gebäudes



sind bereits abgeschlossen und die Fassade ist mittlerweile fast ganz geschlossen. Im Inneren werden zurzeit die Rohinstallationen der Haustechnik sowie der Trockenbau durchgeführt.

## Namensvorschläge von Bürgern gewünscht

Um einen passenden Namen für das neue Wohn- und Geschäftshaus zu finden, lobt die Betreibergesellschaft einen Namenswettbewerb aus. „Weil die neue Immobilie einen Namen mit regionalem Bezug bekommen soll, möchten wir alle Bürgerinnen und Bürger bitten, uns ihre Vorschläge zu schicken!“, sagt Gabriele Gallinat von Specht & Tegeler Seniorenresidenzen. Wünschenswert wäre ein Name, der beispielsweise in historischer Beziehung zu dem Grundstück und/oder der Umgebung steht. Und da das Unternehmen schon das „Herz am Platz“ betreibt, wäre ein ähnlicher Name zudem wünschenswert.

*Bis zum 14. Februar können die Vorschläge unter dem Stichwort „Namenswettbewerb Bremervörde“ per E-Mail an Frauke Meyenberg unter [f.meyenberg@spechtgruppe.de](mailto:f.meyenberg@spechtgruppe.de) oder per Post an die Specht & Tegeler Seniorenresidenzen GmbH, Konsul-Smidt-Straße 12, 28217 Bremen eingereicht werden. Den besten Vorschlag erwartet ein Preisgeld in Höhe von 200 Euro. (pr)*





# Der Kreis Zeven wurde vor 90 Jahren aufgelöst

Noch immer finden sich Hinweise auf die damalige Gebietskörperschaft

An mehreren Stellen in der Stadt Zeven finden sich auch heutzutage noch Hinweise auf den Kreis Zeven. So etwa eine Gedenktafel am früheren Kreishaus, dem heutigen Sitz der Polizei. Oder ein Stein mit einem Wappen neben dem jetzigen Museum Kloster Zeven. Von 1885 an waren Teile der damaligen Kreisverwaltung im nördlichen Flügel des alten Klostergebäudes untergebracht, der 1904 einen Anbau bekam. Im Jahr 1928 – ein Jahr bevor der „Flecken Zeven“ seine Stadtrechte erhielt – erwarb der Kreis dann ein vormaliges Hotel und nutzte es als Kreishaus. Teile der Verwaltung blieben aber auch im früheren Klostergebäude mit seinem Anbau. Die Dienstwohnung des Landrats war im heutigen Amtsgerichtsgebäude am Stadtpark.



Diese Hinweistafel findet sich am früheren „Kreishaus“.

Von 1928 bis 1932 war das heutige Polizeigebäude als „Kreishaus“ ein Sitz der Kreisverwaltung.

## Die Lage des Kreises

Mit Wirkung vom 1. April 1885 wurde - im Zuge einer Kreisreform - Zeven als selbstständiger Kreis eingerichtet. In dem fast halben Jahrhundert des Bestehens des rund 660 km<sup>2</sup> großen Kreises - welcher im Uhrzeigersinn im Norden beginnend an die damaligen Kreise Bremervörde, Stade, Harburg, Rotenburg (in Hannover), Achim und Osterholz grenzte - kam es in dessen Gebiet zu vielen Veränderungen. So stieg beispielsweise die Zahl der Einwohner von 13.385 (1884) über 17.651 (1912) auf rund 22.000 (1932). Der prozentuale Anteil der Beschäftigten in der Land- und Forstwirtschaft nahm ab, das Industrie- und Baugewerbe und die Bereiche Handel und Verkehr hingegen wuchsen, die Verkehrsinfrastruktur wurde stark ausgebaut.

## Positive Entwicklungen bis zur Auflösung

1885 gab es knapp 17 Kilometer „Provinzialstraßen“ und 32 km Landstraßen im Kreisgebiet. Im Jahr 1932 waren es 139 km Kreis-



Stein neben dem Museum Kloster Zeven mit dem Wappen des Kreises Zeven. (Fotos: jz)



Der Flügel des alten Klostergebäudes mit seinem Anbau von 1904.

landstraßen und außerdem 167 km ausgebauten Gemeindegewege. An der Länge der „Provinzial-Chausseen“ hatte sich nichts geändert. Zum Straßennetz kamen außerdem auch noch Eisenbahnstrecken. Weitere Beispiele für den damaligen Wandel und die gute Entwicklung des Kreises Zeven

sind u. a. die Fortschritte bei der Elektrizitätsversorgung, die Errichtung des Kreiskrankenhauses und die Förderung des Wohnungsbaus. Mit Verordnung vom 1. Oktober 1932 wurde der Kreis Zeven aufgelöst und dem ebenfalls 1885 neugebildeten Kreis Bremervörde angegliedert. (jz)

**NATURSTEIN PAPE**

GRABMAL + GESTALTUNG

27404 Zeven  
Bahnhofst. 18  
Tel. 04281 950250

info@pape-naturstein.de | www.pape-naturstein.de

**OERDING** BESTATTUNGEN

Südring 25 • Zeven

*Wir tun nichts Außergewöhnliches – aber wir tun es von ganzem Herzen.*

Tel.: 04281 / 2615  
www.oerding-bestattungen.de



# Nachhaltigkeit im Internet

Die ökologische Suchmaschine „Ecosia“ pflanzt Bäume – Social Business in aller Munde



Die 2009 gegründete Firma Ecosia GmbH mit Sitz in Berlin hat die hauseigene Suchmaschine gleichen Namens bereits auf Platz acht der Suchmaschinen weltweit katapultiert. Das Besondere: 80 Prozent des Einnahmeüberschusses gehen an gemeinnützige Naturschutzorganisationen – hauptsächlich zur Wiederaufforstung von Wäldern. Um Verkauf und Gewinnentnahme zu verhindern, wurden 99 Prozent des GmbH-Kapitals von Ecosia und ein Prozent der Stimmrechte im Oktober 2018 an die in der Schweiz beheimatete sogenannte Zweck-Stiftung des Unternehmers Armin Steuernagel übertragen. Die Stiftung hat ein Vetorecht gegen alle Unternehmensentscheidungen, die den Hauptzweck der Firma infrage stellen würden.

## „Bing“ liefert Suchergebnisse

Ecosia ist keine echte Suchmaschine, sondern „nur“ eine Suchmaske. Die Suchergebnisse wurden zunächst durch die Suchmaschine Yahoo geliefert. Heute werden sie von Bing generiert und von Ecosia mit selbst entwickelten Algorithmen optimiert. Bei jedem Klick auf gesponserte Links gab Yahoo einen Teil der Einnahmen an Ecosia weiter. Der ge-

naue Anteil durfte aus vertraglichen Gründen nicht veröffentlicht werden. Zuvor gab Ecosia an, dass pro Suche im Schnitt 0,13 Cent für den Regenwald gespendet würden. Dieser Wert ergab sich aus der Tatsache, dass ca. zwei Prozent aller Suchanfragen dazu führen, dass ein Werbelink angeklickt wird, für den ca. 6,5 Cent gespendet werden. Wenn Ecosia jedoch „Betrüger“ bemerkt, die unechte Suchanfragen bzw. Werbeklicks starten, werden diese Anfragen herausgefiltert.

Ecosia finanzierte sich außerdem durch das Browser-Add-on „EcoLinks“, dies sind sogenannte Affiliatelinks, die in Ecosias Suchergebnisse integriert waren. Diese Integration in die Ecosia-Suche wurde entfernt und stattdessen in ein eigenes Add-on für Firefox und Chrome ausgelagert. Die Betreiber der Onlineshops zahlen Ecosia eine Provision (in der Regel zwischen zwei und fünf Prozent), wenn jemand über einen EcoLink zum Shop gelangt und dort etwas kauft oder ein sonstiges provisionsberechtigtes Angebot in Anspruch nimmt (z. B. Vertragsabschluss). Der Einnahmeüberschuss wird zu 50 Prozent für das von Ecosia unterstützte Projekt gespendet,

wobei der Spendenanteil auf bis zu 80 Prozent erhöht werden soll.

## 45 Suchanfragen finanzieren einen Baum

Bei jeder Suchanfrage wird rechts von der Eingabe ein persönlicher Zähler angezeigt. Ecosia gibt an, dass durchschnittlich 45 Suchanfragen zu einer Baumpflanzung führen (Stand 2021). Früher wurden bei Ecosia und dessen Browser-Plug-ins zusätzlich zur gespendeten Geldsumme noch das Äquivalent an gerettetem Regenwald (232.825.214 m<sup>2</sup>, im Dezember 2010) angegeben. Ecosia sagt hierzu: „Im ersten Jahr unterstützte Ecosia mit dem Schutz des Juruená-Nationalparks im Amazonas ein Projekt des WWF Deutschland. Fünf Euro sind in diesem Naturpark für den Erhalt eines Hektars notwendig – ein symbolischer Durchschnittswert. Seit der neuen Version, die am 14. Dezember 2010 online ging, unterstützt Ecosia ein internationales Projekt des WWF im Amazonas – den Tumucumaque-Nationalpark. Im neuen Projekt ist eine Assoziation der Spendensumme mit einer konkreten Regenwaldfläche nicht möglich.“ Bisher wurden rund 142 Mio. Bäume gepflanzt – beeindruckend! (hg)

**Social Business gewinnt an Fahrt.** Social Business oder Sozialunternehmen ist ein wirtschaftliches Konzept, das oft auf den Friedensnobelpreisträger Muhammad Yunus zurückgeführt wird. In dem Bereich tätige Unternehmen wollen soziale und ökologische gesellschaftliche Probleme lösen. Das Konzept soll den Kapitalismus zukunftsfähig machen. Der Begriff Social Business wird darüber hinaus von IBM geprägt und beschreibt die zunehmende Nutzung von sozialer Software in Unternehmen, um diese sowohl intern als auch nach extern stärker mit Mitarbeitern, Partnern und Kunden zu vernetzen. Im Unterschied zu sozialen Projekten mit gleicher inhaltlicher Zielsetzung arbeiten Social Businesses wie herkömmliche Unternehmen. Der Gewinn verbleibt jedoch größtenteils im Unternehmen und die Dividende wird fallbegrenzt und dient der Ausweitung der Dienstleistung durch das Wachstum des Unternehmens. Am Anfang der Social-Business-Bewegung stehen Modelle mit zwei

Organisationen, wobei eine NGO ein Tochterunternehmen besitzt, das die Gewinne erwirtschaftet, welche die sozialen Ziele der NGO finanzieren. Das Geschäftsmodell der „for-profit-Tochter“ hat nicht zwingend einen positiven „Social Impact“. Solche Strukturen werden als „Separate-Bottom-Line-Modelle“ bezeichnet. Wenn ein Projekt oder Unternehmen ganzheitlich ein Social Business sein soll, bezeichnet man dies als „integriertes Business“ bzw. „Double-Bottom-Line-Model“. Das Unternehmen eines Social Business-Entrepreneurs besitzt in der Regel eine gewinnorientierte private Rechtsform, ist eher klein und nicht von Konzernen geprägt. Teilweise sind Menschen aus benachteiligten Gesellschaftsschichten, die gefördert werden sollen, selbst am Unternehmen beteiligt. In jüngerer Zeit haben vereinzelt große Konzerne, die in Entwicklungsländern tätig sind, im Rahmen von Nachhaltigkeitsprogrammen Social-Business-Tochterfirmen gegründet.



# Viele Änderungen für Landwirte

## EU-Ökolandbaurecht, Verbot des Kükentötens und Biomassestrom-Nachhaltigkeitsverordnung

Mit dem Regierungswechsel und dem neuen Jahr ändert sich für unsere Landwirte vieles. Wir geben hier einen Überblick zu den wichtigsten Änderungen.

### Neues EU-Ökolandbaurecht

Seit dem 1. Januar 2022 muss die neue EU-Öko-Basisverordnung 2018/848 nebst siebzehn Durchführungsverordnungen von allen Öko-Betrieben und Öko-Kontrollstellen angewendet werden. Die alten EU-Öko-Verordnungen (VO 834/2007 und DVO 889/2008 etc.) verlieren zum Jahresende ihre Gültigkeit – seit 2022 gibt es deutlich mehr Verordnungen, allein zehn Durchführungsverordnungen betreffen die Produktionsregeln in der Ökolandwirtschaft. Besonders die Importregelungen können von vielen nationalen Behörden (in Deutschland von den Bundesländern) nicht mehr rechtzeitig implementiert werden. Voraussichtlich werden also einige alte Öko-Regelungen in einer Übergangszeit weiter angewendet werden müssen. Detailinformationen hierzu gibt es online bei der Landwirtschaftskammer Niedersachsen unter [www.lwk-niedersachsen.de](http://www.lwk-niedersachsen.de).

Mit der neuen EU-Verordnung verfolgt die Kommission einen prinzipiengetriebenen Ansatz im Öko-Recht, der besser den Verbrauchervorstellungen entsprechen soll. Ausnahmen sollen reduziert und langfristig abgeschafft werden.

Der Umgang mit Verstößen, Unregelmäßigkeiten und Rückständen wird neu strukturiert, wobei es weiterhin keine gesonderten Rückstandsgrenzwerte für Öko-Lebensmittel geben wird. Von neuen zusätzlichen Auflagen besonders betroffen ist die Öko-Tierhaltung bei Schwein und Geflügel, die trotz jetzt schon großer Futterknappheit eine hundertprozentig ökologisch-basierte Eiweißernährung der Öko-Nutztiere vorgibt.



### Verbot des Kükentötens

Seit dem 1. Januar 2022 ist das Töten von geschlüpften Eintagsküken verboten. 2024 wird zudem das Töten von Hühnerembryonen im Ei nach dem sechsten Bebrütungstag untersagt. Nach dem gegenwärtigen wissenschaftlichen Erkenntnisstand ist der Hühnerembryo vor dem siebten Bebrütungstag noch nicht in der Lage, Schmerzen zu empfinden. Ab dem siebten Bebrütungstag ist dagegen die beginnende Entwicklung des Schmerzempfindens nicht auszuschließen. Mit dem Verbot des Kükentötens trägt der Gesetzgeber dem Urteil des Bundesverwaltungsgerichts von Juni 2019 Rechnung. Das hatte entschieden, dass das Töten männlicher Küken nur noch übergangsweise erlaubt sei.

Mit dem Verfahren zur Geschlechtsbestimmung im Brut-Ei werden Eier, aus denen männliche Küken schlüpfen, aussortiert und lediglich weibliche Küken ausgebrütet. Eine weitere Alternative ist die Aufzucht, Mast und Schlachtung männlicher Küken als sogenannte Bruderhähne sowie die Verwendung von „Zweinutzungshühnern“. Die Folge für kleine Brütereien, die bisher ihre Legehennenküken regional vermarkten und die männlichen Küken an Greifvogelhalter, Tierparks, Auffangstationen abgeben, ist der weitere Verlust von Marktanteilen an Polen, Ungarn und Tschechien.

### Biomassestrom-Nachhaltigkeitsverordnung

Mit der Biomassestrom-Nachhaltigkeitsverordnung (BioSt-NachV) tritt eine für zahlreiche Biogasanlagenbetreiber relevante Regelung in Kraft, sofern diese weiterhin eine Vergütung nach dem EEG erhalten wollen. Die BioSt-NachV verpflichtet unter anderem



Anlagenbetreiber von Biogasanlagen mit einer Feuerungswärmeleistung (FWL) größer zwei Megawatt bestimmte Nachhaltigkeitskriterien für die von ihnen eingesetzte Biomasse einzuhalten. Für Anlagen, die unter die BioSt-NachV fallen, bedeutet das: Ein Anspruch auf EEG-Vergütung ist seit 1. Januar 2022 nur noch für den Strom vorhanden, dessen Grundlage „nachhaltige“ Biomasse ist. Nicht-nachhaltige Biomasse darf weiterhin verarbeitet werden, der daraus hergestellte Strom erhält aber keine Vergütung nach dem EEG mehr. Aufgrund der erheblichen Verzögerung seitens der EU und des Bundes drängt nun die Zeit, die Nachfrist endet am 30. Juni 2022. Biogasanlagenbetreiber sollten daher schnellstmöglich Kontakt mit einer zugelassenen Zertifizierungsstelle aufnehmen und sich einem Zertifizierungssystem anschließen. (hg)

arte  
**Fakt**  
OLIVENÖL  
KAMPAGNE

Gemeinsame Olivenernte in Katalonien

MIT UNS  
GEMEINSCHAFT  
ERLEBEN

artefakt.eu

geti wilba

Mit dem Kauf von **GETI WILBA** Produkten, helfen Sie dabei, dass männliche Küken ein längeres Leben haben.

**DANKE!**

Mehr Infos unter [www.geti-wilba.de](http://www.geti-wilba.de)

Ein Bruderhähne



# Jagdschein ist gefragt

Zahl der Jägerprüfungen auf Rekordniveau

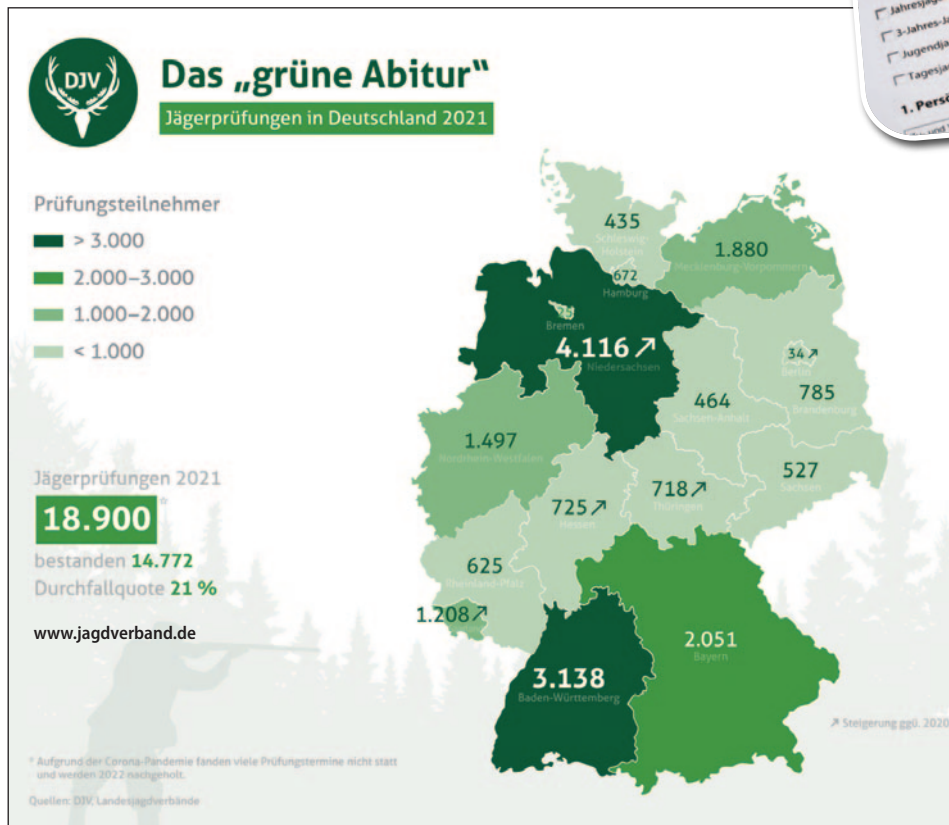

ein einwandfreies polizeiliches Führungszeugnis sowie die geistige und körperliche Eignung. Die jagdliche Ausbildung findet über die Landesjagdverbände oder durch eine Jagdschule statt.

Als Kursformen werden meist Abend-, Wochenend- sowie Intensivkurse angeboten. Die Inhalte der Ausbildung umfassen theoretische und praktische Themen rund um Wildbiologie, Jagdpraxis, Brauchtum, Waffenkunde, Wildbrethygiene und Jagdrecht. Außerdem wird der sichere Umgang mit der Waffe und die Schießfertigkeit trainiert.

### Drei Jahre „Jungjäger“

Ist die Prüfung bestanden, geht es erst richtig los! Wichtig ist es, schnell jagdlichen Anschluss zu finden, was am einfachsten durch die Mitgliedschaft in dem jeweiligen Landesjagdverband möglich ist. Wie beim Führerschein lernt man die Jagd erst richtig in der Praxis. In den ersten drei Jahren nach der Prüfung wird man unabhängig vom individuellen Alter als „Jungjäger“ bezeichnet. (hg/djv)

Laut aktueller DJV-Statistik traten im Jahr 2021 18.900 Männer und Frauen zur Jägerprüfung an – ebenso viele wie im Jahr zuvor und dritthöchster Wert überhaupt. Damit ist das Interesse an der Jagd ungebrochen hoch. Im Vergleich zu 2011 sind es sogar rund drei Viertel mehr Jagdschüler. Diese vorläufige Auswertung hat der Deutsche Jagdverband (DJV) jüngst veröffentlicht. Auf Platz eins liegt Niedersachsen mit 4.116 Prüflingen, gefolgt von Baden-Württemberg (3.138) sowie Mecklenburg-Vorpommern (1.880). Die Jägerprüfung ist anspruchsvoll. Die Durchfallquote von 21 Prozent lag in

diesem Jahr sogar geringfügig höher als im Vorjahr (20 Prozent). Beschränkungen durch Corona haben erneut die Ausbildung erschwert und zu Kursausfällen geführt.

### Jagdschein ab 15 Jahren

Um das „grüne Abitur“ zu erhalten, müssen sich Jagdschüler rund 150 Stunden mit Themen wie Wildbiologie, Natur- und Tierschutz, Wildbret-Hygiene, Waffenkunde und Hundewesen auseinandersetzen. Die staatliche Prüfung besteht aus schriftlichen, mündlichen und praktischen Inhalten. Voraussetzungen dafür sind ein Mindestalter von 15 Jahren,

Jagd-Haftpflichtversicherung  
**Gut geschützt auf die Jagd**

Vertretung Kevin Arnold  
Pappelallee 2  
27404 Zeven  
Tel. 04281 1622  
Fax 04281 7928  
www.vgh.de/kevin.arnold  
arnold-zeven@vgh.de

fair versichert  
**VGH**

**HETTLING'S LeseZirkel**

lesezirkel.com

**Immer up-to-date? Rundum informiert.**

- Kostenlose Lieferung für privat, oder gewerblich
- jederzeit Änderungen Ihrer persönliche Auswahl möglich
- 30 % sparen gegenüber dem Kaufpreis am Kiosk
- über 200 Zeitschriften zu Auswahl
- Nachhaltigkeits durch Mehrfachvermietung

Zeitschriften ersetzen statt kaufen!



# Opel Rocks-e: Fit für Stadt und Land

Klein, elektrisch und ab 15 Jahre fahrbar

Mit seinem Elektromotor ist der erstaunlich geräumige Wagen schnell genug für Stadt und Land. Die Preise starten bereits ab 7.999 Euro. Vorführwagen stehen bei den Händlern für Probefahrten bereit. Erste Kundenauslieferungen erfolgen aktuell. Achim Stahn testet den Elektrofloher für Land & Leben.

## Schon ab 15 Jahre zu fahren

Der Rocks-e verlangt nur die Führerscheinklasse AM. Das bedeutet mehr Mobilität für junge Menschen, die mit dem Zweirad vor allem im Herbst und Winter erschwert unterwegs sein können – oder von den Eltern zum Training gebracht werden müssen. Dieser Elektro-Floh ist nämlich rein rechtlich gar kein Auto, eher ein Motorroller mit vier Rädern und Dach. Der massive Stahlrohrrahmen soll bei Unfällen schützen, Dreipunktgurte gibt es auch. Das bis zur Windschutzscheibe reichende Panoramaglasdach sorgt fast für Cabrio-Atmosphäre innen. Schade, dass es kein Faltdach zum Aufmachen ist, doch vielleicht wird hier ja später noch nachgelegt.

## Er überrascht immer wieder

Natürlich nimmt man so einen Zwerg nicht sofort für voll. Ganz sicher, der erste Gedanke ist bei vielen „damit bin ich ein Hindernis für die anderen“. Dachte ich auch, stimmt aber nicht – jedenfalls nicht in Städten (auch in Kleinstädten unserer Region). Dort liegt das Durchschnittstempo deutlich niedriger. Acht PS klingen nicht viel, doch kommt Leichtgewicht mit ins Spiel (hier nur 471 kg), dann geht es erstaunlich zügig voran. Von unten heraus superspritzig, bei 45 km/h ist allerdings Schluss.

An Miniautos für die Stadt haben schon viele gearbeitet. Was daraus wurde, ist überall in den hauseigenen Museen zu sehen – oder

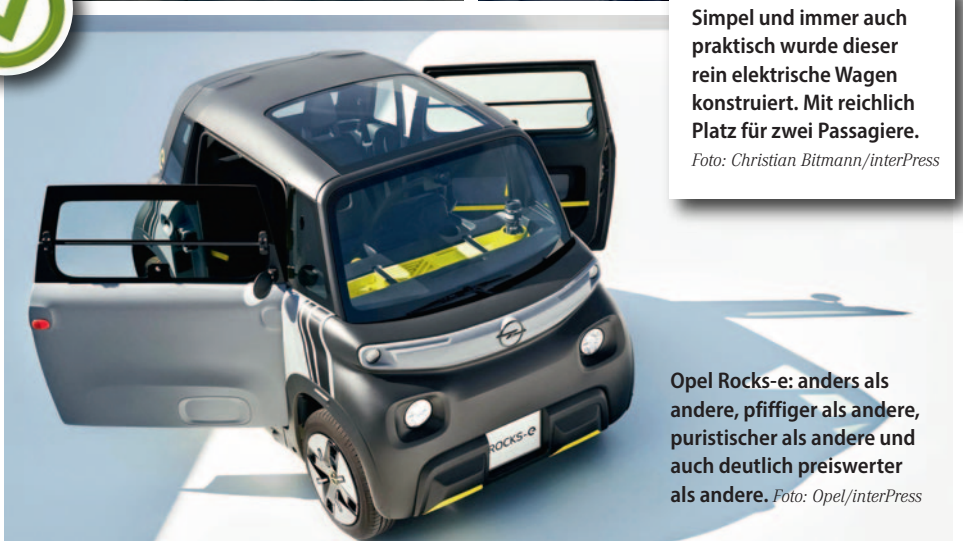

**Simpel und immer auch praktisch wurde dieser rein elektrische Wagen konstruiert. Mit reichlich Platz für zwei Passagiere.**

*Foto: Christian Bitmann/interPress*

**Opel Rocks-e: anders als andere, pfiffiger als andere, puristischer als andere und auch deutlich preiswerter als andere.** *Foto: Opel/interPress*

verstaubt irgendwo im Dunkeln. So etwas passt eben nicht bei jedem. Bei Opel schon. Wenn jemand so etwas rausbringen kann, dann diese sehr bodenständige Marke. Sie ermöglichen nahezu jedem den Einstieg in die Welt der Elektromobilität. Der Wagen ist nur aus wenigen Bauteilen zusammengesetzt, reduziert aber immer auch praktisch, nur das Nötigste ist an Bord – spartanische Sitze oder hochklappbare Seitenfenster. Ebenfalls puristisch und praktisch ist die Ausstattung. Wer mehr will – vor allem

Farbe – wählt die Ausstattungen Klub und Tekno für 8.790 Euro.

## Unkompliziertes Tanken

Rein elektrisch sind im Idealfall 75 Kilometer möglich. Das reicht bei den meisten Nutzern gleich für mehrere Tage. Komplett geladen wird die Batterie (5,5 kWh) in 3,5 Stunden an einer normalen Steckdose. Das dafür benötigte Ladekabel ist drei Meter lang und wird einfach aus der Beifahrertür gezogen. (as/hg)

## Neuwahlen in Visselhövede

Gerald Lutz nahm Amt nicht an – daher Neuwahlen für das Bürgermeisteramt: Bei den im September 2021 durchgeführten Wahlen in Niedersachsen ging es in Visselhövede auch um die Neubesetzung des Bürgermeister-Postens. Mit mehr als 59 Prozent der abgegebenen Stimmen machte der Einzelbewerber Gerald Lutz das Rennen. Die Gegenkandidatin Sabine Schulz erzielte 43 Prozent. Tatsächlich stand Lutz auf den Wahlzetteln, kündigte aber bereits im Vorfeld an, die Wahl „aus persönlichen Gründen“ nicht annehmen zu können – ein Kuriosum, das die Neuwahlen jetzt nötig machte. Am 27. Februar 2022 gibt es nun Neuwahlen in Visselhövede und es gibt neue Kandidaten: Sabine Schulz (wird

von der FDP und der WiV unterstützt) ist wieder dabei, André Lüdemann setzt auf die Hilfe von den Grünen und der SPD und es soll noch einen freien Kandidaten (Burkhard Scheidel) geben. Jürgen Dunecke (CDU-Gemeindeverband Visselhövede) bewirbt sich unter dem Henry Ford-Motto: „Wer immer tut, was er schon kann, bleibt immer das, was er schon ist“. Der 59-jährige Visselhöveder (wohnt in Jeddigen) steht für eine bessere Ausstattung von Schulen und Kindergärten, die Weiterentwicklung des Wirtschaftsstandortes Visselhövede, Schaffung von Baugebieten, Ausbau des Breitbandnetzes und die Förderung der regionalen Kultur. (hg)



# Führerschein 2022

Viele Änderungen rund um das Fahren auf unseren Straßen – hier ein Überblick



## Auto fahren mit 16 Jahren

Auch in diesem Jahr hat sich wieder einiges in Sachen Fahrerlaubnis geändert. Für Fahranfänger gibt es eine gute und eine schlechte Nachricht. Die gute Nachricht ist, dass das begleitete Fahren bereits mit 16, statt wie bislang mit 17 Jahren ermöglicht werden soll. Die schlechte Nachricht ist, dass ab Frühjahr 2022 die Probezeit von zwei auf drei Jahren verlängert werden soll. Grund ist die nach wie vor hohe Zahl an Unfällen mit jungen Autofahrern. Eine Verkürzung um ein Jahr soll mit zwei freiwilligen „Feedbackfahrten“ von je 90 Minuten frühestens vier Monate nach Führerscheinerhalt sowie mit speziellen Fahrsicherheitstrainings möglich sein.



## „Lappen“ umtauschen

Bereits seit 2021 läuft die Umtauschaktion, bei der alte „Lappen“ in moderne Chipkarten-Führerscheine umgetauscht sein sollen – eine lange Zeit, aber auch ein hoher Aufwand. Für die ersten Kandidaten endete die Umtauschzeit bereits am 19. Januar 2022 (alle von 1953 bis 1958 geborenen). Nun sind die Geburtsjahre 1959 bis 1964 dran, diese haben Zeit bis 19. Januar 2023. Insgesamt sollen bis 2033 (!) schrittweise alle Führerscheine umgetauscht sein.



## Schutzmasken-Pflicht im Auto

In Kürze soll es in allen Verbandskästen von Lkw und Pkw die Pflicht für zwei Schutzmasken geben. Momentan wird noch darüber debattiert, wie hoch das Bußgeld für den Verstoß werden soll, sicher ist aber, dass die Änderung der Straßenverkehrs-Zulassungs-Ordnung dafür in Kürze erfolgen soll.



## Typklassen bei Versicherungen

Für mehr als sieben Millionen Autofahrer gelten bei der Kfz-Haftpflichtversicherung ab sofort höhere Typklassen. Ca. 4,3 Millionen profitieren 2022 von der Neueinstufung, für etwa 30,3 Millionen (fast drei Viertel) ändert sich nichts. In der Vollkaskoversicherung erhalten laut dem Gesamtverband der deutschen Versicherungswirtschaft (GDV) rund drei Prozent der Fahrzeuge (ca. 660.000 Pkw) eine höhere und rund 40 Prozent (ca. 9,5 Millionen Pkw) eine niedrigere Einstufung. In der Teilkaskoversicherung rutschen rund vier Prozent (ca. 490.000 Fahrzeuge) in höhere, 32 Prozent (ca. 4,1 Millionen Fahrzeuge) in niedrigere Typklassen.



## Neue Sicherheitssysteme in Autos Pflicht

Die EU hat für Neuwagen ab 2022 neue Vorschriften erlassen. Bestimmte Assistenz- und Sicherheitssysteme müssen ab dann in neu entwickelten Fahrzeugen eingeplant sein. Technisch längst in modernen Neuwagen als adaptiver Tempomat vorhanden, soll ab

## Heiko's Fahrschule

www.heikos-fahrschule.de

TARMSTEDT & ZEVEN

Tel.: 0 42 85-16 93 • Mobil: 0172 5406293

info@heikos-fahrschule.de

## REGIONAL EINKAUFEN

Unterstützen Sie den lokalen Einzelhandel!

## Auf gute Technik kommt es an!

### Auto-Elektrik Höyns

Bosch Car Service

## Für Ihr Auto tun wir alles!

Lindenstraße 10 • 27419 Sittensen  
 Telefon 0 42 82/26 15  
 Autoelektrik.Hoeyns@t-online.de  
 www.Autoelektrik-Hoeyns.de





2022 eine automatische Tempobeschränkung folgen. Mithilfe einer Verkehrszeichenerkennung soll diese den Fahrer bei Überschreitung des Tempolimits akustisch und optisch warnen sowie bei längerem Übertreten gegebenenfalls die Geschwindigkeit drosseln. Überholvorgänge bleiben davon unbetroffen und sind mit voller Motorleistung möglich. In den meisten Fahrzeugen bereits gängig, wird die Müdigkeitserkennung mit Analyse des Fahrverhaltens und akustischer sowie optischer Pausen-Empfehlung ab 2022 zur Pflicht für Neuwagen. Ebenfalls verpflichtend wird ein Notbremssystem für Neuwagen. Aktuell ist dieses System in verschiedenen Geschwindigkeitsbereichen erhältlich. Unklar ist, ob lediglich ein City-Notbremsassistent für niedrige Geschwindigkeiten oder auch ein System für hohes Tempo gefordert wird. Weitere Sicherheitssysteme wie automatische Notbremslichter, Spurhalte-Assistenten, Unfalldatenspeicher und eine kameragestützte Ablenkungserkennung werden aktuell auch verbaut.



### Führerschein vom Arbeitsamt

Auszubildende, die sich gute Chancen auf eine Kostenübernahme für den Führerschein ausrechnen oder es zumindest auf einen Versuch ankommen lassen möchten, müssen einen entsprechenden Antrag beim Arbeitsamt stellen. Dabei bedarf es einer schlüssigen Begründung, warum der Führerschein für den weiteren beruflichen Werdegang erforderlich ist. Geht es um eine Umschulung zum/zur Lkw-FahrerIn, liegt dies auf der Hand. Aber auch ein Führerschein der Klasse B kann im Zuge einer Ausbildung gefördert werden, sofern es dafür gute Gründe gibt.

Grundsätzlich sollten all diejenigen, die eine Übernahme der Führerscheinkosten beim Arbeitsamt beantragen möchten, sich nicht nur an die richtige Stelle wenden, sondern ihren Antrag um die folgenden Dokumente ergänzen:

- Ausbildungs- beziehungsweise Arbeitsvertrag
- Aufstellung der Kosten der Fahrausbildung
- Nachweis der Bedürftigkeit
- detaillierte Begründung der Notwendigkeit des betreffenden Führerscheins



### Motorrad mit Autoführerschein fahren

Seit 2021 können Autofahrer mit mehrjähriger Erfahrung (mindestens fünf Jahre) ab 25 Jahren leichte Motorräder der Klasse A1 auch mit dem Führerschein B196 fahren. Notwendig dazu sind mindestens neun Übungsstunden (vier theoretische und fünf praktische), die je 90 Minuten dauern müssen. Allerdings sehen sowohl viele Fahrlehrer als auch der DVR (Deutscher Verkehrssicherheitsrat) diese Regelung kritisch, da nun die Gefahr besteht, dass viel mehr Menschen ohne Praxis ein Motorrad fahren und somit die Unfallgefahr steigt. Die Fahrlehrer sehen außerdem die geplanten Schulungen als unzureichend an, müssen sich aber natürlich an die Vorgaben halten.

*Ob für Zwei- oder Vierräder: Jetzt ist die Zeit, den Führerschein zu machen. Informieren Sie sich bei Ihrer regionalen Fahrschule über Kosten und Voraussetzungen, damit Sie schon bald aktiv am Straßenverkehr teilnehmen können. (hg)*

**LAND & LEBEN**

Schon mal an ein ABO gedacht?

Leerungszeiten			
Abholung	Abgabe	Abgabezeitpunkt	Abgabeort

Monatlich in Ihrem Briefkasten für nur 35,- € im Jahr.  
Jetzt bestellen unter [info@landundleben.de](mailto:info@landundleben.de)!

**Mitarbeiter gesucht!**

Der Ort, in dem unser Betrieb seit über 40 Jahren Ihren Sitz hat, liegt am Tor zur Lüneburger Heide und sucht für unsere Traktoren, Garten- und Kommunalgeräte

**1 – Land- u. Baumaschinen-Mechatroniker (m/w/d)**

Wir freuen uns auf Deine Bewerbung!

**HLT Hilbig Landtechnik**  
GmbH & Co. KG

29643 Grauen · Telefon: 05193-6689



# Grünkohl mal anders

Grünkohl avanciert zum „Superfood“, aus diesem Anlass Rezeptvorschläge



Die meisten Deutschen essen Grünkohl höchstens im Winter und dann mit ordentlich viel Schmalz und fettigem Fleisch. Ganz anders sieht es aber aktuell in der „Superfood-Szene“ aus: Hier wird der Grünkohl „Kale“ (natürlich aus dem Englischen) genannt – und das klingt nicht nur cooler, sondern ist es auch. Und vor allem gesünder: Grünkohl gilt immer mehr als angesagtes Superfood, das mit seiner

geballten Ladung an Vitaminen, Mineralien und sekundären Pflanzenstoffen sogar so gesunde Gemüsearten wie Spinat um Längen schlägt. Sein hoher Gehalt an Eisen und Omega-3-Fettsäuren soll Grünkohl zu einem gesunden Fleischersatz mit wenigen Kalorien für Veganer und Vegetarier machen. Wir liefern hier kreative Zubereitungsvarianten als Inspiration – nicht nur für Veganer und Vegetarier.

## Grünkohl mit Quark-Talern

Frühlingszwiebeln waschen, putzen und fein hacken. Die Petersilie ebenfalls fein hacken. Beides mit Quark, Grieß und Eiern in eine Schüssel geben. Mit Salz und Pfeffer würzen, gründlich verrühren und ca. 30 Minuten stehen lassen. Inzwischen den Grünkohl waschen, putzen, die Stiele rausschneiden und grob hacken. Ca. 5 Minuten in sprudelnd kochendem Salzwasser blanchieren. Abgießen.

Die Butter in der Pfanne zerlassen. Aus der Quark-Grieß-Masse kleine Frikadellen formen und auf mittlerer Stufe ca. 5 Minuten braten, dann wenden und die andere Seite braten, bis sie schön goldbraun sind. Zwischendurch die Petersilie mit Zitronensaft, Olivenöl, Senf, Salz und Cayennepfeffer vermischen. Abschmecken. Den abgossenen Grünkohl untermischen und nochmals abschmecken.

Zutaten für vier Portionen:

1 Bund	Petersilie
2	Frühlingszwiebeln
500 g	Quark oder Schichtkäse oder Ricotta
150 g	Grieß, (Hartweizen-)
2	Eier
800 g	Grünkohl
	Salzwasser
1 EL	Zitronensaft
1 TL	Senf, mittelscharf bis scharf
4 EL	Olivenöl
	Salz und Pfeffer
	Cayennepfeffer
	Butter

## Grünkohlsalat mit Sardellen

Den Grünkohl waschen, von den Rippen streifen und anschließend in sehr feine Stücke schneiden. Diese in einer Schüssel mit Essig und Öl vermischen und im Kühlschrank zugedeckt ca. 90 Minuten ziehen lassen. Die Zwiebel abziehen und ebenso wie die Sardellenfilets fein hacken. Aus der Zwiebel und den Sardellen mit Zitronensaft, Salz, Pfeffer und saurer Sahne eine würzige Sauce herstellen. Die Sauce mit dem Grünkohl vor dem Servieren mischen und den Salat mit den hartgekochten Eiern garnieren.

Zutaten für vier Portionen:

500 g	Grünkohl
4 EL	Rotweinessig
8 EL	Olivenöl
1	Zwiebel
4	Sardellenfilets
1	Zitrone, Saft davon
	Salz und Pfeffer
100 ml	saure Sahne
2	Eier, hartgekocht

Wer Grünkohl am liebsten klassisch isst, geht natürlich zu einem unserer regionalen Gastwirte, die erwiesenermaßen auf diesem Gebiet echte Experten sind, und lässt sich dort verwöhnen. Natürlich können auch viele Groß- und (Schwieger-)Mütter richtig gut Grünkohl zubereiten und freuen sich bestimmt über einen Besuch. Guten Appetit. (hg)

## Grünkohl vegetarisch oder vegan

Die Zwiebeln bzw. Schalotten fein würfeln und in 50 g Butter oder Pflanzenfett glasig anschwitzen. Den Grünkohl hinzugeben und ebenfalls leicht dünsten. Mit 400 ml Wasser auffüllen, das Gemüsebrühe-Pulver dazugeben und bei mittlerer Hitze köcheln lassen. In der Zwischenzeit die Kartoffeln schälen, in kleine Würfel schneiden und in kaltem Wasser ruhen lassen. Den Räuchertofu in kleine Würfel schneiden und in einer Pfanne mit dem restlichen Fett kross anbraten.

Nach 45 Minuten Kochzeit des Grünkohls die Kartoffelwürfel hinzugeben und weitere 20 Minuten köcheln lassen. Nun den Räuchertofu hinzufügen und weitere 15 Minuten kochen. Mit Salz, Pfeffer und reichlich Senf abschmecken.

Zutaten für vier Portionen:

1.000 g	Grünkohl, frisch oder TK, gehackt
1.000 g	Kartoffeln, vorwiegend festkochend
500 g	Zwiebeln oder Schalotten
400 g	Räuchertofu
400 ml	Wasser
3 EL	Gemüsebrühe-Pulver
70 g	Butter oder Pflanzenfett
100 ml	Senf, mittelscharf
	Salz und Pfeffer

**Genrich Fisch-Feinkost**  
 Jetzt auch „online“ vorbestellbar!  
[www.genrich-fisch-feinkost.de](http://www.genrich-fisch-feinkost.de)

**Frischfisch**  
superfrisch!

**Salate - Marinaden**  
aus eigener Herstellung ohne Konservierungsstoffe!

**Räucherfisch**  
traditionell geräuchert!

... direkt vom Cuxhavener Fischereihafen auf den Wochenmarkt! | Telefon: 0 47 21 73 19 25

**Gartelmann's Gasthof**

Wir versenden den **GRÜNKOHL** deutschlandweit!  
 Schaut mal nach unter [www.gartelmann-gasthof.de](http://www.gartelmann-gasthof.de)

Oberblockland 14  
 28357 Bremen  
 Tel. 04 21-27 28 12



# Maike's Imbiss in Groß Meckelsen

Seit Anfang Dezember Anlaufstelle für hungrige Menschen von nah und fern

Auf dem Weg von Zeven nach Sittensen liegt Groß Meckelsen. Wir wunderten uns bei der Durchfahrt, warum auf der linken Seite in letzter Zeit immer so viele Fahrzeuge stehen, hielten an und fanden heraus, dass es an Maike's Imbiss liegt. Denn seit sie dort ihren Wagen geöffnet hat, ist viel los – für uns ein Grund für einen Imbiss-Schlemmertest.

Mittags halten wir in Groß Meckelsen an und werden von Maike Jahneke (die im März nach Hamersen zieht) freundlich begrüßt. Der blau-weiße Imbisswagen ist zwar alt, aber pikobello sauber, das gefällt uns schon mal. Nun fragen wir, was Maike uns denn so empfehlen kann: „Eigentlich alles“, antwortet sie fröhlich „aber besonders beliebt ist meine Kubanische Feuerwurst, die Burger und natürlich meine



selbst macht optisch schon mal einen guten Eindruck. Beim Verspeisen bestätigt sich, dass Maike weiß, was sie den Gästen anbietet, nämlich gute Qualität mit Herz zubereitet. Die Jalapeños spielen mit dem gut gebratenen Burger-Patty, frischem Salat, Zwiebeln und dem schön angerösteten Bun in unseren Mündern – sehr gut.

Mit dem hausgemachten Schaschlik hat Maike nicht zu viel versprochen. Ein dickes Old-School-Schaschlik mit Zwiebeln und Paprika in einer hausgemachten Tomatensauce gut durchgegart – so geht das.

*Fazit: Für hungrige Freunde bezahlbarer, leckerer Schnellimbiss-Gerichte lohnt sich ein Stopp dienstags bis freitags von 11 bis 19 und sonntags 17 bis 19 Uhr auf jeden Fall – großzügige Parkmöglichkeiten sind vorhanden. (hg)*



hausgemachten Schaschliks.“ Wir freuen uns über diese Empfehlung und bestellen die Wurst, das Schaschlik und den „Burger der Woche“, den Teufelsburger mit Jalapeños und Käse.

Als Erstes kommt die Kubanische Feuerwurst. Perfekt auf dem Grill geröstet, sieht sie erstmal aus wie eine ganz normale Bratwurst vom Grill. Beim ersten Biss merken wir aber, dass sie schon etwas feurig ist und erfreuen uns an dieser ganz besonderen Bratwurst, von der wir uns auch vorstellen können, sie als Currywurst zu genießen. Dann der Burger: Neben ihm strahlt uns eine vernünftige Portion „Pommes Spezial“ (mit Ketchup, Mayo und Röstzwiebeln) an und er

## Burgertown in Zeven

Bunter Burger-Marktstand am Vitus Platz kommt gut an

Auf dem Parkplatz neben dem ehemaligen griechischen Restaurant steht seit Kurzem eine bunt gestaltete Burger-Bude, die von Anfang an sehr gut besucht wurde. Hier bietet das Team rund um die Hersedorferin Peggy Thomann Burger-Spezialitäten, Döner und mehr an – alles momentan „to go“. Das weckte unser Interesse und so schlenderten wir mal eben die 200 Meter vom Verlagshaus zu „Burgertown“ rüber.

Wir kommen gegen halb zwölf mittags an und haben noch drei größere Bestellungen vor uns, die wir erstmal abwarten müssen – das Warten hat sich aber gelohnt, wie wir schnell feststellen. Im Gespräch erfahren wir, dass hier ausschließlich mit frischen Produkten gearbeitet wird – keine Tiefkühlkost wird verwendet. Die Pommes Frites werden täglich frisch aus regionalen Kartoffeln gemacht, das Fleisch für die Burger ist vom Galloway-Rind und wird in einer hiesigen Landschlachterei exklusiv hergestellt und sogar die Saucen machen die emsigen Foodtrucker selbst.

Das steigert unsere Neugier und wir bestellen einen Cheeseburger und die „New York-Pommes“. Vor der Mitnahme zum Verlag werfen wir einen Blick auf die bestellten Fast-

food-Hits. Der Burger erscheint so erstmal nicht besonders klassisch, denn wenn man ihn mit der Hand essen wollte, wäre das schier unmöglich (siehe Foto). Die „New York-Pommes“ machen einen optisch guten Eindruck – es liegen auf ihnen nicht nur zwei braun gebratene holländische Bratrollen, sondern es ist ein kleiner, frischer Beilagensalat dabei und auf den Bratrollen befindet sich hausgemachte Sauce mit angebratenen Zwiebeln. Dass Ketchup und Mayonnaise in einer Extra-Schale geliefert werden, macht Sinn und erfreut uns.

Bei der Geschmacksprobe wird es dann völlig egal, ob man den Burger mit der Hand essen kann oder nicht, denn der kann wirklich etwas – nämlich gut schmecken. Statt billigem Scheibenkäse wurde mittelalter Gouda auf den Burger gehobelt und auch das Patty erfreut unsere Gaumen. Zusammen mit dem von einer regionalen Bäckerei exklusiv hergestellten Bun macht uns dieser Burger satt und glücklich. Die Pommes sind schön kross und man merkt, dass sie frisch hergestellt wurden – die hauseigene Sauce kommt auch gut an – alle Saucen sind auch abgepackt käuflich erhältlich.



*Wer nun Hunger bekommen hat, kann sich montags bis freitags von 11 bis 19 Uhr anstellen, um sich etwas Leckeres mitzunehmen. Empfehlenswert sind auch die Bisonburger mit Fleisch aus Boitzen! (hg)*



# Milch und Fleisch direkt vom Hof

Milchhof Audehm in Tewel erfolgreich in Sachen Selbstvermarktung



Wir besuchten den gelernten Landwirt Rainer Audehm auf seinem Hof mitten in Tewel (bei Neuenkirchen), um mal zu schauen, wie erfolgreiche Vermarktung hofeigener Produkte funktioniert und waren beeindruckt. Mit lediglich zwei Minijobbern bewirtschaftet Rainer Audehm den Hof engagiert und mit einem großen Herz für Tierwohl und regionale Produkte. Im Jahr 2002 übernahm er den Hof und konzentrierte sich schnell auf seine Leidenschaft – die Tiere, insbesondere Kühe.

Rainer Audehm: „Schon als Kind lagen mir Kühe ganz besonders am Herzen. Schon damals konnte ich alle Kühe anhand ihrer Fellzeichnung oder Euterform erkennen. In diesem Beruf arbeite ich voller Leidenschaft, Enthusiasmus und Idealismus. Denn mit Kühen arbeiten, bedeutet sieben Tage die Woche Arbeit, auch an Wochenenden, Feiertagen und bei Krankheit. Unsere Kälber werden bei uns auf dem Hof geboren. Die Bullenkälber werden im Alter von 14 Tagen an andere Landwirte verkauft, die sich auf Bullenmast spezialisiert haben. Wir ziehen unsere Kuh-

kälber hier bei uns selbst groß. Dabei ziehen sie öfter um und lernen somit verschiedene Ställe kennen. Bis zum siebten Monat werden sie komplett auf Stroh gehalten. Danach sind sie in Laufställen untergebracht. Aus ihnen werden später Milchkühe oder Fleischrinder. Unsere Milchkühe gehören zur Rasse ‚Schwarz- Bunte‘ und verbringen ihr ganzes Leben auf unserem Hof. Sie werden hier geboren und großgezogen und bekommen überwiegend selbsterzeugtes Futter, dabei setzen wir keine gentechnisch veränderten Komponenten ein. Sie leben in einem Boxenlaufstall. Das bedeutet, sie können sich jederzeit frei bewegen und ungehindert an Futter und Wasser gelangen. Zum Ruhen gibt es Liegeboxen, welche alle paar Tage von uns dick eingestreut werden.“

## Milchtankstelle und Automaten-Laden

In einer mit ‚Kuh-Camouflage‘ angestrichenen Hütte werden die hofeigenen Produkte sehr erfolgreich verkauft. In der Mitte steht die ‚Milchtankstelle‘, hier gibt es täglich (rund um die Uhr) frische Rohmilch. Rechts daneben steht ein Automat, den auch die Dorfjugend gut angenommen hat. Hier befinden sich neben Milchflaschen auch kleine Snacks, wie Snickers und Erdnüsse, aber auch drei/vier hausgemachte Käsesorten und Kartoffeln – für uns ein Highlight: Packungen mit jeweils vier kleinen gut gewürzten Rindersalamis (‚Dorf-Bifis‘), die einen hohen Suchtfaktor auslösen.

Links von der Milchtankstelle befindet sich ein separater Kühlschrank mit den hofeigenen Wurstwaren (Leberwurst, Schinken, Sülze etc.) – nicht nur vom Rind, sondern auch vom Schwein, denn der Milchhof Audehm hat auch hofeigene Schweine, die gentechnikfrei gefüttert werden und ihr Leben durchgehend auf Stroh verbringen. Neben dem ‚Kuh-Häuschen‘ befindet sich ein weiteres

neues Häuschen mit Produkten der Familie Westermann (auch aus Tewel, [www.glueckshuhn.de](http://www.glueckshuhn.de)) unter dem Namen ‚Glückshuhn‘. Hier gibt es Eier, ‚Glückshuhn-Eiernudeln‘, hofeigene Saucen und Honig – so funktioniert gute Nachbarschaft!

## „MiWo“ aus Jerusalem schlachtet

Als tief regional verwurzelter Teweler weiß Rainer Audehm, wie wichtig es ist, zusammenzuhalten. Rainer Audehm: „Mir war von Anfang an klar, dass unser Fleisch und die Wurst nicht von irgendeinem anonymen Großbetrieb hergestellt werden darf und da fiel mir auf Anhieb Michael Wohlberg (‚MiWo‘) aus dem Nachbarort Jerusalem ein. Sein Können als Schlachter war mir schon lange bekannt und so entstand eine enge Zusammenarbeit. Der Vorteil, dass die Tiere keine weiten Wege zur Schlachtung zurücklegen müssen, liegt auf der Hand – besser für die Tiere und besser für die Fleischqualität.“ Auf Bestellung gibt es ganze Fleischpakete von Rind oder Schwein ganz nach Wunsch – hierfür liegen in der Verkaufshütte Anfrage-Zettel bereit.

## Heidi aus Elsdorf macht den Käse

Wenn es um die fachlich qualifizierte Zubereitung von regionalem Käse vor Ort geht, ist Stephanie ‚Heidi‘ Heidrich in unserer Region die erste Wahl. Mit ihrer mobilen Käserei fährt sie direkt die Höfe an und stellt dann vor Ort die gewünschten Käse her – für Milchhof Audehm vier Sorten: ‚Natur‘, ‚Bockshornklee‘, ‚Italienische Kräuter‘ und ‚Chili‘. Dieser Käse wird dann in 200-g-Stücken an der Milchtankstelle verkauft und auf Anfrage sind natürlich auch größere Gebinde erhältlich. Bei Edeka Fabisch und Combi in Scheeßel stehen jeweils weitere Milchtankstellen, hier gibt es dann pasteurisierte Milch.

Bei unserem Gespräch erwähnte Rainer Audehm, dass er auch die Möglichkeit hat, Milch in Fünf- und Zehn-Liter-Beuteln abzugeben. Hier kann er sich vorstellen, Großküchen, Eisdielen und gastronomische Betriebe zu beliefern – bei Interesse einfach mal anrufen (0174 3418351) oder auf die sehr informative und toll gestaltete Homepage [www.milchhof-audehm.de](http://www.milchhof-audehm.de) schauen.

*Wir freuen uns über so engagierte Landwirte wie Rainer Audehm und empfehlen unseren Lesern unbedingt einmal, in Tewel (direkt an der Hauptstraße, Dorfstraße 14) anzuhalten und sich mit leckeren lokalen Produkten einzudecken. (hg)*





# Bio und Naturkost vom Hof Schroers

Schroers Hofkontor & Landcafé in Scheeßel-Westervesede erweitert Angebotspalette

Neues vom Hof Schroers: Seit über zwei Jahren ist Schroers Hofkontor & Landcafé für tollen Kaffee, selbstgemachte Torten und Alpaka-Mode bekannt. Schon 2021 wurde auf dem Hof eine Kooperation mit einer regionalen Baumschule eingegangen. Heckenpflanzen, Stauden und Blumen der Saison sind seit Frühjahr letzten Jahres auf dem Hof zu haben. Das Betreiberpaar Heidi und Axel Roselius hat nun für das Jahr 2022 das Thema Bio und Naturkost sowie Selbstversorgung in Angriff genommen.

## Verkaufshütte täglich geöffnet

Die Angebotspalette wird um Bio- und Naturkostprodukte aus dem Bremer Umland erweitert. Neben Äpfeln, Birnen, Eier und Gemüse gibt es auch Honig, Senf, Sirup und weitere eigene Produkte, die nicht zwangsläufig alle ein Bio-Siegel haben, z. B. selbst gemachter Eierlikör oder Gurken-Relish. Zu finden sind die Produkte in der Obst- und Gemüsehütte auf dem Hof Schroers und auch im Hofkontor selbst. Die Café-Öffnungszeiten freitags bis sonntags von 14 bis 18 Uhr bleiben wie immer bestehen, die Hütte ist aber immer täglich geöffnet.

## Bald auch eigenes Obst

Zu den eigenen Produkten dürfte mittelfristig auch Obst vom Hof Schroers gehören. Man ist dabei, eine eigene Obstwiese anzulegen. Zum einen sollen alte Obstsorten von eigenen Bäumen mit angeboten werden, zum anderen soll sich das eigene Obst auch auf den Torten für das Landcafé wiederfinden. Ziel ist es, möglichst viel Nahrungsmittel für



das Landcafé und die Obst- und Gemüsehütte aus unmittelbarer Umgebung zu beziehen oder selbst zu erzeugen.

## Wetterunabhängige Greeny-Pflanztürme

Dazu passend wird man auch in die Produktion von sogenannten Greeny-Pflanztürmen zur Selbstversorgung für jedermann einsteigen. Der Greeny-Pflanzturm ermöglicht es, Gemüse und Kräuter das ganze Jahr saison- und wetterunabhängig für die ganze Familie zu ernten. Jeder freut sich über eine gute Ernte von Tomaten und Salat aus dem eigenen Garten. Jedoch ist die Erntezeit begrenzt, in gut  $\frac{3}{4}$  des Jahres müssen Tomaten und Salat aus dem Supermarkt bezogen werden. Dort angebotene Produkte haben in der Regel lange Lieferketten hinter sich und kommen demzufolge nicht mehr aus der Re-



gion. Mit dem eigenen Greeny kann man zwölf Monate eigene Tomaten und Salat ernten, bei 95 Prozent Wasserersparnis, ohne Pestizideinsatz, kaum Nährstoffverluste, fünf Mal schnelleren Wachstum auf zwei statt 60 m<sup>2</sup> Anbaufläche.

Die Greenys werden ab März 2022 auf dem Hof Schroers produziert und auch an interessierte Kunden vermarktet. Selbst kommen auf dem Hof natürlich auch Greenys zum Einsatz, für die Selbstversorgung und auch für das Angebot an frischem Gemüse. Vor Ort informieren Heidi und Axel Roselius gern über die Greenys, auch über die Produktion. So wird 2022 auf jeden Fall ein interessantes Jahr. Viel ist in Bewegung, Altbewährtes bleibt aber in jedem Fall: Freitag bis Sonntag, immer 14 bis 18 Uhr gibt es die begehrten Lloyd-Kaffeesspezialitäten und die leckeren selbstgemachten (auch veganen) Torten - in jedem Fall lohnt es sich, einmal reinzuschauen. (hg/pr)

■ Weitere Infos auch auf [www.hofschroers.de](http://www.hofschroers.de)



**JETZT  
NEU!**

**Hof Schroers:  
Obst & Gemüse**

- Naturkosthütte täglich geöffnet
- Baumschule, Blumen der Saison
- Greeny-Pflanztürme zur Selbstversorgung
- Alpaka- und Baumwollmode
- Landcafé Fr. bis So.  
14 bis 18 Uhr geöffnet



[greeny.hofschroers.de](http://greeny.hofschroers.de)



Brückenstraße 5 · 27383 Scheeßel / Westervesede · Telefon: 042 63-98 28 76 · [www.hofschroers.de](http://www.hofschroers.de)



# WER, WAS, WANN, WO...?

Alle Termine unter Vorbehalt. Verschiebungen oder Absagen möglich. Bitte beachten Sie, dass in den meisten Fällen eine Anmeldung im Voraus nötig ist. Alle Veranstaltungen finden entsprechend der dann gültigen Corona-Verordnung statt.

## Ausstellungen

**Bis 15.02.**



Die Ausstellung mit Werken der Selsinger Künstlerin Annelore Loos wird verlängert. Noch bis zum 15.02.2022 werden die Aquarelle und Acrylbilder präsentiert.

Zeven | Kunstraum  
Zevener Volksbank eG | Vitus-Platz 3  
Während der Servicezeiten

**Bis 31.03.**

### Sonderausstellung: Fotografien von Paul Senn – Spanier in den Lagern

Spanische Republikaner in französischen Internierungslagern 1939-1942, Fotografien von Paul Senn. Zwischen 1936 und 1939 machten sich angesichts der militärischen Erfolge und schließlich dem Sieg der Franco-Truppen im Spanischen Bürgerkrieg rund eine halbe Million SpanierInnen auf die Flucht nach Frankreich. Eine Ausstellung des Mémorial du camp de Rivesaltes, präsentiert in Kooperation mit dem dt.-frz. Kulturfestival arabesques und der Vertretung der Region Okzitanien.

Sandbostel | Gedenkstätte  
Bernard Le Godais-Saal  
Öffnungszeiten der Gedenkstätte  
Mo. bis Fr. 9 bis 16 Uhr, Sonn- und Feiertag 11 bis 17 Uhr (März bis Oktober)  
12 bis 16 Uhr (November bis Februar)

**Bis 13.02.**

In einer gemeinsamen Ausstellung präsentieren sich zwei Künstler, deren Auffassungen, Sichtweisen und Ausdrucks-

formen nicht unterschiedlicher sein könnten.

### • Malerei & Politische Grafik von Egon Kramer

Umweltzerstörung, Rechtsextremismus, Waffenhandel und andere aktuelle Themen bilden die inhaltlichen Schwerpunkte der „Politischen Plakate“ von Egon Kramer. In einem zweiten Teil seiner Ausstellung präsentiert der Künstler seine Malerei, Acryl auf Leinwand, Airbrush und Siebdruck aus den letzten 20 Jahren bis heute.

### • Portraits imaginativ – Fotografie von Peter-M. Scheibner

Die Welt ist voller imaginärer Gesichter. Man muss sie nicht suchen, sie springen dich an. Überall und in vielfachen Formen. Milde lächelnd, betrübt, furchterregend oder ähnlich einer Person, die man kennt.

Weitere Informationen unter [www.galerie-altes-rathaus-worpswede.de](http://www.galerie-altes-rathaus-worpswede.de) und Tel. 04792-9878919.

Worpswede | Galerie Altes Rathaus  
Bergstraße 1 | Di. bis Fr. 14 bis 17 Uhr  
Sa. und So. 11 bis 17 Uhr

**Vom 13.02. bis 20.03.**

### Felix Cordes „Raumerleben“



In dieser Ausstellung steht oft die Architektur im Fokus. Beim Arbeiten vor Ort geht es vor allem darum, einen peripheren Eindruck der Umgebung wiederzugeben – das was wir auf den ersten Blick um uns herum wahrnehmen, ohne zu fokussieren. Auf den zweiten Blick geht es dann um die Details, was sticht hervor, worauf lasse ich meinen Blick ruhen? Weitere Informationen im Internet unter [www.kulturkreis-lintelner-geest.de](http://www.kulturkreis-lintelner-geest.de).  
Kirchlinteln-Brunsbrock | Müllerhaus  
Schomühler Str. 9 | 14.30 bis 17 Uhr

## Dauerausstellung: alte und neue Worpsweder Kunst

Seit mittlerweile 45 Jahren zeigt die Galerie Cohrs-Zirus in ihren Ausstellungen die Werke der Worpsweder Künstler von den Anfängen bis hin zur Gegenwart. Der Schwerpunkt der Galerie ist die Präsentation von Ölbildern, Handzeichnungen und Graphiken der ersten und zweiten Künstlergeneration um Fritz Mackensen, Otto Modersohn, Heinrich Vogeler, Hans am Ende und ihrer Schüler und Nachfolger, von denen Paula Modersohn-Becker, Clara Rilke-Westhoff, Udo Peters und Lisel Oppel die bekanntesten sind.

Worpswede | Galerie Cohrs-Zirus | Sa. und So. 11 bis 13 Uhr und 14 bis 18 Uhr

## DIENSTAG 01.02.

### Traurige Komödie – 4000 Tage von Peter Quilter



Ein spannend-unterhaltsames Psychogramm um Amnesie und Projektion. Nach einem Blutgerinnsel, das sich unerwartet in seinem Gehirn gebildet hat, liegt Michael seit drei Wochen im Koma. An seinem Krankenbett wachen Tag und Nacht abwechselnd und manchmal gleichzeitig seine Mutter Carol und sein Lebenspartner Paul. Carol und Paul vereint zwar die Sorge um Michaels Gesundheit, aber nicht weniger auch ihre aufrichtige gegenseitige Abneigung. Als Michael aufwacht, sind elf Jahre seiner Erinnerung getilgt – just der Zeitraum, den er mit Paul zusammengelebt hat. 4000 Tage. Weitere Informationen unter [www.stadeum.de](http://www.stadeum.de) und Tel. 04141-409114. Tickets ab 17,- €.

■ Stade | Stadeum  
Schiffortorstraße 6 | 19.45 Uhr

### Lesung: Anastasia Zampounidis – Zuckerfreie Glücksrezepte



Mit ihrem Buch „Für immer zuckerfrei“ hat die Autorin, Konsum-Agentin und Moderatorin für ziemlich viel Furore gesorgt. Sie selbst verzichtet übrigens bereits seit einem Jahrzehnt auf Zucker und hat dafür ein Vielfaches an Energie und Lebensfreude gewonnen. In ihrer Lesung verrät sie Ihnen, wie man der Zuckerfalle auch langfristig entkommen kann, welche Gerichte zu welchen emotionalen Bedürfnissen passen und welches ihre absoluten Lieb-

lingsrezepte sind. Sie werden überrascht sein, wie vielseitig man Suppen, Hauptgerichte, Desserts und Smoothies auch zuckerfrei zubereiten kann, so dass sie Gaumen und Seele Freude bereiten. Weitere Infos auf [www.sittensen.de](http://www.sittensen.de). Tickets 10,- €.

■ Tostedt | EWE ServicePunkt  
Zinnhütte 5 | Beginn 19 Uhr

## MITTWOCH 02.02.

### Poetry Slam: 22. Poetischer Klubabend



Der Poetische Klubabend, Achims legendärer Poetry Slam, geht in die nächste Runde. Jetzt wieder erhältlich und ganz ohne Rezept. Die literarische Mixtur gegen jegliche Tristesse! Ob Prosa oder Lyrik, ob feingeistig oder derbe, ob witzig oder nachdenklich: Beim Poetry Slam ist für jeden Geschmack und jede Stimmung etwas dabei, wenn die geladenen SlammerInnen mit ihren Texten und Performances um die Gunst des Publikums, das gleichzeitig Jury ist, ringen. Eintritt 10,- €. Infos unter [www.kasch-achim.de](http://www.kasch-achim.de).

■ Achim | KASCH | 19.15 Uhr

### Informationsveranstaltung – Unternehmensgründung

Wer seine eigene Firma gründen möchte, muss sich auf ein Abenteuer mit Höhen und Tiefen gefasst machen und braucht vor allem eins: Unternehmergeist. Ein hohes Maß an Eigeninitiative und Verantwortung bilden dabei die Grundlage einer erfolgreichen Existenzgründung. Eine klare Strategie und Berater können einem bei der Gründung eines eigenen Unternehmens behilflich sein. Karten gibt es im Vorverkauf bei der Bibliothek Zeven, beim Lesezeichen und bei der Zevener Volksbank. Eintritt kostenfrei/5,- €.

■ Zeven | Volksbank  
Vitus-Platz 3 | 18.30 bis 20 Uhr

### English Conversation

We are a group of people interested in speaking English regularly. Guests are welcome. Eintritt frei. Weitere Infos unter [www.kulturverein-schneverdingen.de](http://www.kulturverein-schneverdingen.de).

■ Schneverdingen | KulturStellmacherei  
Oststraße 31 | Beginn 19 Uhr

**Auch am 16.02.**



**FREITAG 04.02.**

**Instant Impro**



Sie stehen ahnungslos auf der Bühne und wissen nicht, was im nächsten Moment passieren wird. Das Publikum ruft Wünsche zu und im Nu entstehen Szenen aus dem Leben, voller Comedy und Wortwitz. Die Schauspieler von Instant Impro beherrschen es, aus dem Nichts Alles zu machen. Sie improvisieren seit fast 20 Jahren Szene für Szene. Jeder Moment ist einmalig und großartig zugleich! Auch in Achim ist das Ensemble keineswegs unbekannt. Dreimal im Jahr gastieren die „Fischköpfe“ regelmäßig im ausverkauften Achimer Kasch und reißen das Publikum immer wieder von den Stühlen. Weitere Infos unter [www.instant-impro.de](http://www.instant-impro.de). Eintritt 22,- €. Infos unter [www.kasch-achim.de](http://www.kasch-achim.de).

▪ Achim | KASCH | 20 Uhr

**SAMSTAG 05.02.**

**Luke Mockridge – Welcome to Luckyland**



Herzlich willkommen in der Welt von Luke Mockridge! Nachdem er mit seinem letzten Liveprogramm „Lucky Man“ neue Maßstäbe gesetzt und uns dabei auf eine Reise der Selbstfindung mitgenommen hat, wechselt er jetzt die Perspektive. Das Programm ist der Blick auf eine Welt, die uns ständig als Dystopie verkauft wird. Aber ist unsere Welt wirklich dem Untergang geweiht, oder kriegt die Menschheit doch noch die Kurve, wenn sie begreift, dass letztendlich jeder Einzelne für sein eigenes Luckyland verantwortlich ist? Tickets bei allen bekannten Vorverkaufsstellen von Nordwest-Ticket. Weitere Informationen im Internet unter [www.stadthalle-ohz.de](http://www.stadthalle-ohz.de) und [www.eventim.de](http://www.eventim.de).

▪ Osterholz-Scharmbeck | Stadthalle Bremer Str. 50 | Beginn 19 Uhr

**Konzert: Black Gospel Angels**

Wenn sie einen ihrer zu Herzen gehenden Songs anstimmen, ist Gänsehaut garantiert! Die von den beiden Stars Rose Watson und Queen Yahna angeführten Black Gospel Angels bilden einen der besten Gospel-Chöre der Welt. Seit Jahren begeistern sie ein Millionenpublikum und so-

gar der ehemalige US-Präsident Barack Obama und dessen Familie sollen zu ihren Fans gehören. Kein Wunder, denn was diesen Chor so besonders und einzigartig macht, sind die A-cappella-Lieder in un-nachahmlichen Arrangements mit dem warmen harmonischen Blending der Stimmen. Weitere Informationen unter [www.kirche-scheessel.de](http://www.kirche-scheessel.de). Tickets 36,90 €.

▪ Scheeßel | St.-Lucas-Kirche Zevener Straße 6b | 20 Uhr

**Biografie Workshops – Wenn sich das Papier mit Buchstaben füllt**

Metaphern, Zeitlinien, Gedichte und innere Bilder können uns helfen, unsere Lebenserinnerungen in einem anderen Licht zu sehen oder sie sogar aufzuschreiben. Die Biografie-Workshops mit Barbara Zimmer-Walbroehl können dabei helfen und sogar neue und interessante Wege zu entdecken. Anmeldung und weitere Informationen unter Mobil 0157 86308290 und Tel. 04297-9259699.

▪ Heeslingen/Boitzen | Lange Str. 21 15 bis 18 Uhr

**Winterkonzert des Symphoning Orchesters im Agrarium**



Das Symphoning Orchester der Technischen Universität Hamburg gibt ein Winterkonzert im Agrarium des Freilichtmuseums am Kiekeberg. Die jungen Musiker spielen klassische Werke von Schubert und Verdi, ein Klarinettenkonzert sowie moderne Stücke. Weitere Informationen unter [www.kiekeberg-museum.de](http://www.kiekeberg-museum.de) und Karten unter Tel. 040-79017625. Eintritt 12,-/6,- € inklusive Museumsbesuch.

▪ Rosengarten-Ehestorf | Freilichtmuseum am Kiekeberg | 18 Uhr

**Regiomarkt Beverstedt**

▪ Beverstedt | Hindenburgstraße 9 14 bis 17 Uhr

**SONNTAG 06.02.**

**Kabarett: HG. Butzko – aber witzig**



Es gibt ja Kabarett und es gibt Kabarett mit HG. Butzko. Das ist schon auch irgendwie Kabarett, aber irgendwie ist es auch ein bisschen anders. Denn was HG. Butzko macht, ist eine brüllend komische und bisweilen besinnliche Mischung aus Infotainment, schnoddrigen Gags, Frontalunterricht und pointierter Nachdenklichkeit. Und getreu dem Motto: „logisch statt ideologisch“ hat Butzko dabei einen ganz eigenen, preisgekrönten Stil entwickelt, den die Presse mal als „Kumpelkabarett“ bezeichnet hat, und mit dem er in Hinter- und Abgründe blickt und die großen Themen der Welt so beleuchtet, als würden sie „umme Ecke“ stattfinden. Eintritt 22,- €. Infos unter [www.kasch-achim.de](http://www.kasch-achim.de).

▪ Achim | KASCH | 19 Uhr

**„Sonntags im Museum: Handgemacht!“ – Handarbeit aufleben lassen**



Weitere Infos: [www.kiekeberg-museum.de](http://www.kiekeberg-museum.de).

▪ Rosengarten-Ehestorf | Freilichtmuseum am Kiekeberg | 10 bis 18 Uhr

**MITTWOCH 09.02.**

**Sternennacht – Vincent van Gogh in Südfrankreich**

Ein musikalisch gerahmter Vortrag mit Detlef Stein (Wort) und Clara Berger (Cello). Karten gibt es im Vorverkauf bei der Bibliothek Zeven, beim Lesezeichen und bei der Zevener Volksbank. Eintritt 10,-/5,- €.

▪ Zeven | Volksbank Vitus-Platz 3 | 19 Uhr

**Conversación en español**

¿te gustaría mejorar tu español? O solamente quieres conversar con otras personas? Somos un grupo de gente interesada en hablar regularmente español. Eintritt frei. Weitere Infos im Internet unter [www.kulturverein-schneverdingen.de](http://www.kulturverein-schneverdingen.de).

▪ Schneverdingen | KulturStellmacherei Oststraße 31 | Beginn 19 Uhr

**DONNERSTAG 10.02.**

**Konzert: Wildes Holz**

„Wildes Holz“ zeigt seit über 20 Jahren, dass eine Blockflöte im Grunde ein Rock-Instrument ist, die Band hat sich mit kraftvoller akustischer Musik, Publikumsnähe und spontaner Komik einen Namen gemacht. Virtuose akustische Live-Konzerte ohne Genre-Grenzen und kraftvolles Spiel sind die Markenzeichen von „Wildes Holz“. Im neuen Programm zeigen sie zudem ihr musikalisches Draufgängertum. Denn wer



Fehler vermeidet, macht alles richtig. Aber wer Fehler kultiviert, der macht Musik. Oder eben grobe Schnitzer. Aber im Grunde ist die Band selbst eine Frechheit. Wer Klassik so spielt, als wäre es Rock'n'Roll, und Rock so, als wäre es Jazz, der verwirrt das Publikum mit der erstaunlichen Schönheit seiner Eigenkompositionen vollends. Und wer es wagt, Punkrock mit Blockflöte zu betreiben, dem ist eh nicht mehr zu helfen. Mit dem wohl einzigen Diplom-Jazz-Blockflötisten Deutschlands, Tobias Reisinge. Weitere Infos unter [www.stadeum.de](http://www.stadeum.de) und Tel. 04141-409114. Tickets ab 24,- €. ▪ Stade | Stadeum Schiffertorstraße 6 | 19.45 Uhr

**Das Kneipenquizz**

Um besser planen zu können, schickt gerne schon eine Anmeldung mit Eurem Teamnamen und der Personenzahl an [info@kneipenquizz.net](mailto:info@kneipenquizz.net). Aber auch für Kurzentschlossene wird es in jedem Fall einen Tisch geben. Weitere Bekanntgaben unter [www.kneipenquizz.net](http://www.kneipenquizz.net). Bitte rechtzeitig informieren, ob es stattfindet.

▪ Elsdorf | Elsdorfer Hof Einlass 19 Uhr | Beginn 19.30 Uhr

**FREITAG 11.02.**

**Konzert: baff! – bei Zeiten**



baff! erstaunt und überrascht. baff! bewegt. baff! will nachdenken aber auch abschalten. baff! macht Musik. Popmusik. Musik, die nicht locker lässt. Deutsche Texte, anspruchsvolle, aber eingängige Arrangements und Melodien, aktuelle und doch zeitlose Themen. Mal zerbrechlich zart - dann wieder kraftvoll, tiefgehend, direkt. baff!s Musik hat eine einzigartige Lebendigkeit. Die vier MusikerInnen Florentine Faber, Lilly Ketelsen, Jonathan Mummert und Maximilian Kleinert aus Berlin, Leipzig und Halle sind gute Freunde, charakterstarke SängerInnen und absolut sie selbst. Dabei zeigen sie Linie, aber werden nicht langweilig. Sprechen wichtige Themen an, aber nehmen sich nicht zu ernst. Eintritt 19,- €. Infos unter [www.kasch-achim.de](http://www.kasch-achim.de). ▪ Achim | KASCH | 20 Uhr



**Herr Holm – Das Beste zum Schluss**

Wer kennt ihn nicht diesen uniformierten Bürgerschreck. Seit 30 Jahren steht er nun schon auf der Bühne, mit tausenden Aufführungen und vielen Programmen. Herr Holm, der unvergleichliche Polizist aus Hamburg. Mürrischer Blick, schlurfender Gang und Hornbrille sind ihm zum Markenzeichen geworden. Ein Polizeiobermeister, der noch Haltung wahr, selbst wenn er am Boden liegt. Herr Holm spricht aus Erfahrung, wenn er sagt: Jeder Mensch ist eine mögliche Straftat. In seinem Abschiedsgastspiel präsentiert Herr Holm noch einmal ein paar herrliche Klassiker und ganz neue Ideen in einem überraschenden Zusammenhang. Getreu seinem Motto: Wir müssen das Pferd von innen einzäunen. Weitere Informationen unter [www.stadeum.de](http://www.stadeum.de) und Tel. 04141-409114. Tickets ab 14,- €.

- Stade | Stadeum  
Schiffertorstraße 6 | 19.45 Uhr

**WIR SPIELEN: der Rotenburger Spiele-Treff**

Ob Brett-, Würfel- oder Kartenspiele, ganz gleich, worauf man gerade Lust hat. Kommt und habt Spaß mit den Spielen aus unserem Bestand oder bringt eure eigenen Spiele mit. Anmeldung erforderlich. Tickets: 3,50 €/frei. Nur im Internet unter [www.kir-row.de](http://www.kir-row.de).

- Rotenburg | Heimathaus  
Burgstraße 2 | Beginn 18 Uhr

**Wochenmärkte**

**Wochenmarkt Rotenburg**

auf dem Pferdemarkt  
Mi. + Sa. 7 – 12 Uhr

**Wochenmarkt Sittensen**

vor dem Rathaus, Do. 8.30 – 13 Uhr

**Wochenmarkt Bremervörde**

Parkplatz zwischen Marktstraße und Huddelberg, Fr. 8 – 13 Uhr

**Pflanzenmarkt Bremervörde**

Rathausmarkt, Di. 9 – 14 Uhr

**Wochenmarkt Zeven**

Vitus-Platz, Fr. 7.30 – 13 Uhr

**Wochenmarkt Osterholz-Scharmbeck**

beim Amtsgericht, Do. 8 – 13 Uhr  
Marktplatz, Di. + Fr. 8 – 18 Uhr,  
Sa. 8 – 13 Uhr

**Wochenmarkt Grasberg**

Parkplatz beim Rathaus

Do. 8 – 12.20 Uhr

**Wochenmarkt Lilienthal**

Klosterstraße/Alter Markt

Mi. + Fr. 8 – 13 Uhr

**Wochenmarkt Ritterhude**

Marie-Bergmann-Platz

Fr. 8 – 13.30 Uhr

**Wochenmarkt Schwanewede**

am Markt: Sa. 8 – 13 Uhr

**Worpsweder Wochenmarkt**

Zentraler Parkplatz an der Bergstraße

Sa. 9 – 14 Uhr

**Wochenmarkt Stade**

Pferdemarkt

Mi. + Sa. 8 – 13.30 Uhr

**SAMSTAG 12.02.**

**Power Percussion! Reise um die Welt mit Trommelfeuerwerk**



Die Kompositionen der Musiker zeichnen sich durch spannende Soundcollagen und eine faszinierende Vielzahl an Instrumenten aus den unterschiedlichen Musikulturen aus: von der arabischen Darabuka, über die afrikanische Djembe, das europäische Konzert-Marimba bis zur japanischen Odaiko. Weitere Infos unter [www.stadeum.de](http://www.stadeum.de) und Tel. 04141-409114. Tickets ab 26,- €.

- Stade | Stadeum  
Schiffertorstraße 6 | 19.45 Uhr

**SONNTAG 13.02.**

**Konzert: Weltklassik am Klavier**

Appassionata und die göttliche Komödie – Konzert mit Alexey Lebedev. Programm: Beethoven, Chopin und Liszt. Tickets beim Bürger-Service im Rathaus Zeven. Informationen unter Telefon 04281-999806 oder [www.weltklassik.de](http://www.weltklassik.de).

- Zeven | Rathausaal  
Am Markt 4 | 17 Uhr

**„Sonntags im Museum: Natürlich!“**

**Tiere und Pflanzen auf dem Land**

Weitere Infos: [www.kiekeberg-museum.de](http://www.kiekeberg-museum.de).

- Rosengarten-Ehestorf | Freilichtmuseum am Kiekeberg | 10 bis 18 Uhr

**MONTAG 14.02.**

**Vortrag: Karin Ladwig – Countdown für den Schuleinstieg**

Das letzte Kindergartenjahr hat längst begonnen und bis zur Einschulung des Kindes dauert es nicht einmal mehr ein Jahr. Welche Entwicklungsschritte des Kindes brauchen Unterstützung beim Übergang von der frühen Kindheit zum Schulkind? Vortrag mit Aussprache. Eintritt: Spende. Reservierungen unter Tel. 04261-914518, [www.vhs-row.de](http://www.vhs-row.de).

- Rotenburg | SIMBAV e.V.  
Am Pferdemarkt 3 | Bürgersaal  
Beginn 19.30 Uhr

**Aktion: Gewaltschutz – „One Billion Rising“**

Der Verein „Zeven wie Zusammenhalt e.V.“, organisiert wieder die Aktion „One Billion Rising – für ein Ende der Gewalt an Frauen und Mädchen“.

- Zeven | Fußgängerzone  
17 bis 18 Uhr

**DONNERSTAG 17.02.**

**Lesung: Schneverdinger Literatentreff**

Die Lesungen des Literatentreffs haben inzwischen Tradition und eine wachsende Zuhörerschaft. Wir lernen miteinander und voneinander und arbeiten daran, uns weiterzuentwickeln. Wer mitmachen will, ist jederzeit herzlich willkommen. Ansprechpartnerin ist Edeltraud Strache unter Tel. 0171-5309416 oder per E-Mail unter [edfish25@web.de](mailto:edfish25@web.de) zu erreichen.

- Schneverdingen | KulturStellmacherei  
Oststr. 31 | Beginn 19 Uhr

**Komödie: Good Bye, Lenin!  
Der Kino-Hit endlich auf der Bühne**



Berlin, 1989. Alex ist, vorsichtig ausgedrückt, nicht gerade ein engagierter DDR-Bürger. Ganz im Gegensatz zu seiner Mutter: Sie erwartet eine Auszeichnung als „Heldin der Arbeit“. Als sie Alex auf einer Demonstration entdeckt, ist das zu viel für sie. Nach einem Herzinfarkt fällt sie ins Koma – und verschläft den Mauerfall. Als sie wie durch ein Wunder acht Monate später die Augen aufschlägt, erwacht sie in einem neuen Land. Auf keinen Fall darf sie vom Untergang ihrer geliebten DDR erfahren. Weitere Infos unter [www.stadeum.de](http://www.stadeum.de) und Tel. 04141-409114. Tickets ab 19,- €.

- Stade | Stadeum  
Schiffertorstraße 6 | 19.45 Uhr

**Einstieg in das Online-Banking für Privatkunden**

Es wird ein Überblick gegeben, welche Bankgeschäfte online abgewickelt werden können und welche nützlichen Funktionen zur Verfügung stehen. Eintritt frei.

- Zeven | Volksbank  
Vitus-Platz 3 | 19 Uhr

**FREITAG 18.02.**

**Digitale Multivisions-Show:  
Island im Wandel der Jahreszeiten**

Dampfende Geysire und schmatzende Schlammquellen, bizarre Eisberge und Höhlen, wilde Fjordlandschaften mit riesigen Vogelkolonien, öde Hochlandwüsten, lebensfrohe Islandpferde und die in den kurzen Polarsommern im ständigen Tageslicht „explodierende“ Farbenpracht der isländischen Natur sind einige Facetten der einzigartigen Urlandschaften, die Reinhard Pantke per Rad und wandernd erlebte. Eintritt 13,-/11,- €. Weitere Informationen unter [www.kasch-achim.de](http://www.kasch-achim.de). Reservierungen unter [reinhard.pantke@gmx.de](mailto:reinhard.pantke@gmx.de).

- Achim | KASCH | 19.30 Uhr

**SAMSTAG 19.02.**

**Zollhausboys 3 – Songs & Poetry aus Bremen, Aleppo und Kobani**



Nachdem sie seit 2017 unzählige Menschen begeistert, berührt und erheitert haben wagen die Zollhausboys den dritten Aufschlag! „Flucht war gestern. Ankommen ist heute“ lautet ihr Motto. Beim dritten Teil geht es den KünstlerInnen rund um den Initiator, Schauspieler, Moderator und Kabarettisten Pago Balke nun um Innen- und Außenpolitik, den Klimawandel sowie die Geflüchteten als Teil der Gesellschaft. Die Zollhausboys liefern eine großartige Mischung aus Satire, Poetry, Comedy, Tanz und Musik. Eindrucksvoll zeigen sie, wie Kultur dabei helfen kann, Geschichten zu erzählen, Menschen zu berühren, zu erheitern und bei aller Dramatik auch zu unterhalten. Eintritt 18,- €. Weitere Infos unter [www.musichall-worpswede.eu](http://www.musichall-worpswede.eu).

- Worpswede | Music Hall  
Einlass 19 Uhr | Beginn 20 Uhr

**„Feuer und Licht“: Die spärliche Beleuchtung von früher erleben**

Besucher erleben in Heidehöfen, Fischerhaus und Notunterkunft, wie Menschen in den vergangenen 200 Jahren nach Einbruch der Dunkelheit lebten und arbeiteten: 1804 noch ohne elektrischen Strom und Gas, nur mit dem Herdfeuer – 100 Jahre später mit neuer Gasbeleuchtung und erster elektrischer Glühfadenlampe. Infos unter [www.kiekeberg-museum.de](http://www.kiekeberg-museum.de). Eintritt 9,- € inklusive Museumsbesuch.

- Rosengarten-Ehestorf | Freilichtmuseum am Kiekeberg | 14 bis 19 Uhr

**Ingo Appelt – Der Staats-Trainer**



Wenn er kommt, haben die Nörgler Sendepause! Ingo Appelt hat ein Geheimrezept gegen die deutsche Depression gefunden: Es gibt so lange auf die Zwölf, bis die Sonne wieder scheint. Schmerzen werden weggelacht. Schon ein einziger



Besuch seines neuen Programms ersetzt mehrere Jahre Therapie – und zwar für Männer wie für Frauen! Denn Ingo Appelt gibt der allgemeinen Miesepetrigkeit den Rest – zur Not mit einem gezielten Tritt in den Hintern. Weitere Informationen unter [www.stadeum.de](http://www.stadeum.de) und Tel. 04141-409114. Tickets ab 23,50 €.

- Stade | Stadeum  
Schiffertorstraße 6 | 19.45 Uhr

### Musical Dinner – Norddeutschlands erfolgreichste Dinner Show



Erleben Sie die Höhepunkte aus den erfolgreichsten klassischen und aktuellen Musicals. Mit dem originalen Hamburger Musical-Ensemble wird Ihnen eine unterhaltsame Mischung aus gastronomischen Genüssen und exklusiven Musical-Highlights geboten! Die stimmungswaltigen und charismatischen Künstler mit besten Referenzen sind bereits an vielen Produktionen beteiligt gewesen und wird ihr Publikum mit ihrer Leidenschaft garantiert mitreißen! Hier kann man den Alltag für einige Stunden vergessen und die Lieblingslieder genießen. Die professionellen Musical-Darsteller in originalgetreuen Kostümen bringen den Glanz der großen Shows in greifbare Nähe. Jedes Musical Dinner ist individuell und einzigartig, denn es werden die Darsteller bei jedem Termin sowie das Programm gewechselt. Weitere Infos im Internet auf [www.original-musical-dinner.de](http://www.original-musical-dinner.de). Tickets 99,- €.

- Heidenau | Heidenauer Hof  
Hauptstraße 23 | 19 bis 22.30 Uhr

## SONNTAG 20.02.

### Theater con cuore:

#### Wie Findus zu Petterson kam

Gundula Sammer erzählt die Geschichte, wie Findus zu Petterson kam. Die Inszenierung mit Großfiguren und ihrer behutsamen Aufteilung von Schau- und Figurenspiel verbindet die alltäglichen Sorgen und Freuden der Zuschauer mit denen der Geschichte und zieht somit das gesamte Publikum in ein einmaliges Theatererlebnis. Eintritt 5,- €. Weitere Informationen unter [www.kasch-achim.de](http://www.kasch-achim.de).

- Achim | KASCH | 11 Uhr

#### „Sonntags im Museum: Königsberger Straße!“ – Leben nach 1945

Weitere Infos: [www.kiekeberg-museum.de](http://www.kiekeberg-museum.de).

- Rosengarten-Ehestorf | Freilichtmuseum am Kiekeberg | 10 bis 18 Uhr

## MITTWOCH 23.02.

### Das Musical on Tour:

#### Hape Kerkelings „Kein Pardon“

Seit Jahrzehnten spielt sich in Peter Schlönzkes Familie jeden Samstagabend das gleiche Ritual ab. Einmal Heinz Wäscher, dem Moderator der Samstagabendshow, die Hand schütteln, das was schon immer Peters heimlicher Traum. Doch als er über ein Casting das wahre Gesicht Wäschers kennenlernt, platzt ihm vor laufender Kamera der Krug. Weitere Infos unter [www.stadeum.de](http://www.stadeum.de) und Tel. 04141-409114. Tickets ab 47,90 €.

- Stade | Stadeum  
Schiffertorstraße 6 | 19.45 Uhr

### Conversation en français

Avez-vous envie de parler français? Ou bien de jouer au tarot? De prendre un bol de cidre ou un verre de vin ensemble? Eintritt frei. Weitere Informationen unter [www.kulturverein-schneverdingen.de](http://www.kulturverein-schneverdingen.de).

- Schneverdingen | KulturStellmacherei  
Oststraße 31 | Beginn 19 Uhr

## DONNERSTAG 24.02.

### Bühne frei! Mit Alen Lešinger und Schüler aus der Musikschule

Eine musikalische Reise durch die Zeit! Die Schüler der Heidekreis-Musikschule präsentieren Stücke aus verschiedenen Genres! Gitarren-Schüler, Bands, Gitarren-Ensemble, Klassik, Fingerstyle, Rock, Pop und Jazz! Eintritt frei.

- Schneverdingen | KulturStellmacherei  
Oststraße 31 | Beginn 19.30 Uhr

## FREITAG 25.02.

### 5. Kulinarischer Kleinkunstabend – 50 Jahre Kulturverein

In den Restaurants „Zum Alten Krug“, „Athen“ und „Landhaus Höpen“ werden Sie mit einem hochwertigen 4-Gänge-Menü verwöhnt. Drei hochwertige Darbietungen werden zwischen den Gängen für Unterhaltung auf hohem Niveau sorgen. Mit dabei sind: Sven Hegeler – Comedy Koch, Christian Korten – Stimmenimitator/Humorist und Jeff Hess – Comedy-Clown. Tickets im VVK 65,- €. Weitere Infos unter [www.kulturverein-schneverdingen.de](http://www.kulturverein-schneverdingen.de).

- Schneverdingen | verschiedene Restaurants | Beginn 20 Uhr

### Konzert: Sönke Meinen solo – modern acoustic guitar



Sönke Meinen hat sich mit seiner Musik, in der er virtuosens Fingerstyle mit Einflüssen aus klassischer Konzertmusik, Jazz und Weltmusik verbindet, in der nationalen und internationalen Gitarrenszenen einen herausragenden Ruf erspielt. Eintritt 19,- €. Weitere Bekanntmachungen im Internet unter [www.soenkemeinen.com](http://www.soenkemeinen.com) und unter [www.kasch-achim.de](http://www.kasch-achim.de).

- Achim | KASCH | 20 Uhr

### Semestereröffnung vhs:

#### Blue Skys and Foggy Days



Swing durch alle Wetterlagen mit dem hanse swing project. Das von dem Bremer Schlagzeuger Wolf Grezesch gegründete Jazz-Quintett hanse swing project unternimmt eine swingende Reise durch die Jahreszeiten mit ihren unterschiedlichen Wetterlagen. Deutschsprachige Lyrik ergänzt das Programm. Mit Nina Majer (Gesang), Olaf Barkow (Saxophon), Andreas Hinrichs (Klavier), Moritz Zopf (Kontrabass), Wolf Grezesch (Schlagzeug/Rezitation). Tickets und weitere Auskünfte unter Tel. 04298-929240 und [vhs@lilienthal.de](mailto:vhs@lilienthal.de). Der Eintritt beträgt 16,- €.

- Lilienthal | Murkens Hof | 19 Uhr

## SAMSTAG 26.02.

### Kleinkunst: Das Klavier-Duo – von Bothmer und Paulitsch



Ein Programm aus Werken von Franz Schubert, Claude Debussy, Scott Joplin, W.A. Mozart u. a. für Klavier zu vier Händen sowie Solo-Improvisationen. Stephan von Bothmer nahm während seiner Schulzeit in Rotenburg Unterricht in Klavier und Musiktheorie bei Peter Paulitsch. Reservierungen unter Tel. 04261-914518 und weitere Infos unter [www.vhs-row.de](http://www.vhs-row.de), Tickets im VVK 12,- €.

- Rotenburg | Auditorium im Kantor-Helmke-Haus | Am Kirchhof 10  
20 Uhr

### Improvisationstheater:

#### Flokati – Am Anfang war das Wort

Flokati ist eine neue Version des Impro-Klassikers „Harold“, der auf der ganzen Welt gespielt wird. Aus einem einzigen Wort, das die Zuschauer vorgeben, entsteht im

Laufe des Abends ein Teppich aus Assoziationen, Szenen, Liedern und Geschichten. Weitere Bekanntmachungen im Internet auf [www.improtheater-bremen.de](http://www.improtheater-bremen.de) und Tel. 01577-2868018. Eintritt 16,-/14,-/5,- €.

- Kreuzbuchen/Ottersberg  
Schützenhalle | ab 20 Uhr

### Filzkurs

Fröhliches Filzen für alle, die Lust auf einen kreativen, inspirierenden und produktiven Tag in der schönen Atmosphäre des Müllerhaus haben möchten. Sie können in verschiedenen Techniken arbeiten: nass oder trocken, Stoffe, Tiere, Dekoratives oder Praktisches. AnfängerInnen und Fortgeschrittene sind willkommen. Material kann im Kurs erworben werden. Weitere Informationen und Anmeldung bei Jutta Görg-Herm. Tel.: 04202-766661, 04202-9919865, 0159-03002244 und per E-Mail unter [jgh@filzwerkstatt.de](mailto:jgh@filzwerkstatt.de). Kostenbeitrag: 60,- €.

- Kirchlinteln-Brunsbrock | Müllerhaus  
Schomühlener Str. 9 | 10 bis 17 Uhr

## SONNTAG 27.02.

### Alte Liebe – Tragikomödie von Elke Heidenreich und Bernd Schroeder



Lore und Harry sind seit 40 Jahren verheiratet. Harry ist pensioniert, Lore ist Bibliothekarin. Gemeinsam können sie sich nur noch über ihre erwachsene Tochter Gloria aufregen, die kurz davor ist, ihre dritte Ehe einzugehen. Was haben die zwei bloß falsch gemacht? Elke Heidenreich und Bernd Schroeder fabulieren in „Alte Liebe“ gemeinsam aus, was aus ihnen geworden wäre, wenn sie sich nicht 1995 im Guten getrennt hätten. Selten war eine Ehekrise so amüsant und bewegend zugleich. Weitere Infos unter [www.stadeum.de](http://www.stadeum.de) und Tel. 04141-409114. Tickets ab 17,- €.

- Stade | Stadeum  
Schiffertorstraße 6 | 16 Uhr

### „Sonntags im Museum: Spiel mit!“ Spielwelten entdecken!



Weitere Infos: [www.kiekeberg-museum.de](http://www.kiekeberg-museum.de).

- Rosengarten-Ehestorf | Freilichtmuseum am Kiekeberg | 10 bis 18 Uhr



# Einfach mal expandieren!

Expand veröffentlicht Sommerhit plus Video



(v. l.) Carl Sandlund (Drums),  
Jörn Möhring (Bass) und  
Marko Breitreutz (Gesang, Gitarre).

Der Februar ist oft nass und kalt. Dazu kommen permanent Nachrichten über neue Inzidenzwerte. Da kommt das neue Video des Bremervörder-Zevener Trios Expand gerade recht, um die trüben Gedanken zu vertreiben!

## „Gute-Laune-Grunge“

Im Herbst soll es ein komplettes neues Album geben, vorab kommt mit „Lay In The Sun“ jedoch erst einmal ein Appetizer. Auch wenn eventuell große Konzerte wie das Hurricane-Festival ggf. leider wieder ausfallen müssen – der Sommerhit steht! Daran kann niemand mehr rütteln: Expand hat vorausschauend gehandelt, und

den energetischen „Gute-Laune-Grunge“-Song „Lay In The Sun“, der am 21.01. auf allen gängigen Streaming-Portalen veröffentlicht wurde, inklusive Video (siehe YouTube) bereits im vergangenen Sommer fertiggestellt. Den Clip zum Regio-Hit hat die (ehemalige) Bremervörderin Denise Naubert im Rahmen einer kleinen Sommerparty produziert.

Marko Breitreutz: „Das Riff zu ‚Lay In The Sun‘ war schon lange in meinem Kopf und musste einfach raus. Nach einigen langen, progressiven Songs (siehe Album ‚Circles & Chains‘) hatten wir einfach mal wieder das Verlangen, eine kurze, druckvolle Nummer

zu machen (Textzeile/Zitat: ‚It is a simple song, it can’t go wrong‘). Die Einflüsse sind unüberhörbar, da es unsere eigenen Wurzeln sind. Mit dem Sound der Single sind wir unbewusst zu unseren ersten Tagen der Bandgeschichte zurückgekehrt.“

## Glaubwürdigkeit, Vertrauen und Verlässlichkeit

Diese „ersten Tage“ liegen allerdings bereits einige Jahre zurück. Denn im Juli 2021 durfte Expand bereits das 30-jährige Band-Jubiläum feiern. Die Gründe für den Zusammenhalt sind einfach zu benennen: Glaubwürdigkeit, Vertrauen und Verlässlichkeit unter den Musikern.

„Nur so kann man dauerhaft zusammenarbeiten, bzw. eine Band am Laufen halten. Und das alles DIY (do it yourself) in Eigenregie, ohne, dass sich das Trio von außen in die Arbeit hineinreden lassen musste. Wir machen einfach weiter, wie wir es gewohnt sind, entspannt, aber stets zielorientiert mit neuen Plänen. Während viele Bands in unserem Umfeld zunehmend kopfgesteuerte Konzepte für Musik ausarbeiten, die auf jeden Fall gefallen soll oder muss, dazu ihre Energie in die virtuelle Darstellung ihrer Band in den sozialen Netzwerken stellt, steht Expand im Proberaum. Wir begeben uns nicht in die Abhängigkeit und den Kampf für Reichweite, Daumen und Sternchen. Unser Antrieb ist und bleibt handgemachte Musik, die wir in erster Linie für uns machen und uns gefällt. Wir lassen die Dinge innerhalb der Band laufen, wir sind unangepasst und dadurch komplett unabhängig. Wir jammen, probieren oder verwerfen Ideen. Dadurch entdecken wir unseren musikalischen Output bei jedem gemeinsamen Treffen neu. Das ist in der Kunst mitnichten revolutionär, aber unser Sound hat sich dadurch kontinuierlich weiterentwickelt“, sagen Carl Sandlund (Drums), Jörn Möhring (Bass) und Marko Breitreutz (Gesang, Gitarre). (rgp)

■ [www.expandrock.com](http://www.expandrock.com)



Sport- und Freizeitanlagen SG Harsefeld

## ISSPORTHALLE HARSEFELD

GEÖFFNET VON OKTOBER BIS MÄRZ

Eisstockschießen für Gruppen (nach Anmeldung)

Schlittschuhlaufen für die ganze Familie

Schlittschuhverleih, Imbiss, Restaurant



Eishallenweg, 21698 Harsefeld • Tel.: 04164 887-180  
E-Mail: [eissporthalle@harsefeld.de](mailto:eissporthalle@harsefeld.de) • [www.harsefeld.de](http://www.harsefeld.de)

## Damit unsere Kunden nicht mehr solange warten müssen ...

benötigen wir dringend Verstärkung für unser leistungsstarkes Team. Wir suchen für sofort:

### Zimmerer und Bauhelfer

Wir bieten ein gutes Betriebsklima, eine attraktive Vergütung und eine langfristige Zusammenarbeit.

Wenn Ihr Euch jetzt angesprochen fühlt, sollten wir uns gleich unterhalten ...



**Zimmererei & Sägerei Specketer**  
Meisterbetrieb

Meyenburger Str. 32 • 28790 Schwanewede • Tel. 0 42 09 - 51 91



# Hamme Forum

## Schlager, Klassik und Comedy im Hamme Forum

Am 20. März steht die Frühjahrsausgabe des beliebten Ritterhuder Ladies Marktes an. Von 11 bis 15 Uhr heißt es bei diesem Second-Hand-Markt: shoppen, shoppen! Beim Ladies Markt wird alles angeboten, was Frauenherzen höher schlagen lässt: trendige Kleidung, schöne Schuhe, gut erhaltene Bücher, stylische Handtaschen, Schmuck in allen Farben und Formen und Nützliches von A bis Z. Gäste sind herzlich zum Stöbern, Staunen und Shoppen eingeladen. In der Cafeteria gibt es kleine Snacks, so dass BesucherInnen zwischendurch in gemütlicher Atmosphäre entspannen können. Der Eintritt kostet 2,50 Euro.

### Angelflohmarkt

Den 24. April müssen sich alle Angelfans notieren, denn dann organisiert der Angelverein Ritterhude einen Angelflohmarkt im und auf dem Parkplatz des Hamme Forums von 8 bis 13 Uhr.

### Ritterhuder Schlagernacht

Zur nächsten Ritterhuder Schlagernacht mit Hits der 60er bis heute darf am 30. April wieder in Schlaghose und Batik-Shirt getanzt und gefeiert werden.

### Musik und Comedy

Am Freitag, dem 6. Mai 2022, kommt **Tony Christie & Band** in das Hamme Forum und präsentiert seine Welthits.



Eine Woche später am Freitag, 13. Mai, ist erneut das Hamburger Comedy-Klappmaul **Werner Momsen** zu Gast und zeigt „Die Werner Momsen ihm seine Solo-show“. Was tun, wenn Amor seinen Pfeil nur noch in die Bandscheibe schießt, und die Sommer trotz Treibhauseffekt immer beschissener werden? Werner Momsen, norddeutsche Kodderschmauze mit imposantem Halbwissen und ganz eigenem Taktgefühl, weiß es auch nicht. Aber er redet darüber. In seiner Show, aus seiner Sicht.

Detlef Wutschik, der ihm die frechen Sprüche ins Maul legt, begann früh mit dem Puppenspiel. Bereits 1987 gründete er seine erste eigene mobile Bühne. Später war er in zahlreichen Figurentheatern aktiv. In Hamburg wirkte er 2003 als Puppenspieler bei der Sesamstraße und 2006 auch bei Käpt'n Blaubär in Köln mit. Seit 2009 tourt er mit seinem frechen Publikumsliebbling.

Das **Bremer Kaffeehaus-Orchester** lädt am darauffolgenden Sonntag, 15. Mai, ab 15.30 Uhr zum traditionellen Frühjahrskonzert.

Für alle Fans von **Ingo Appelt** hat das Warten ein Ende. Am 28. Mai kommt er erneut an das Hammeufer und zeigt das neue Programm „Der Staats-Trainer“.

**Jochen Malmsheimer**, geboren 1961 in Essen, ist ein vielfach preisgekrönter Kabarettist (u. a. Deutscher Kleinkunstpreis, Deutscher Kabarettpreis). In zahlreichen Bühnenprogrammen hat er

eine ganz eigene Kunstform geschaffen: das epische Kabarett. Einem größeren Publikum wurde er vor allem durch seine regelmäßigen Auftritte bei „Neues aus der Anstalt“ (ZDF) bekannt. Zu sehen ist Jochen Malmsheimers Auftritt am 9. Juni 2022 um 20 Uhr im Hamme Forum Ritterhude Kabarettprogramm mit dem durchaus ins Epische tropfenden Titel: „Flieg Fisch, lies und gesunde! oder: Glück, wo ist Dein Stachel?!“

Die Band **Captain Candy** sorgte bei der Torfnacht 2019 für wahre Begeisterungstürme, daher spielt die mitreißende Kultkombo in diesem Jahr beim großen Sommerfest, zu dem die TuSG Ritterhude für den 11. Juni einlädt.

Der **Bremen Vier Comedy Club** macht am 9. Juli im Hamme Forum Station. Voraussichtlich dabei sind: David Werker, Tamika Campbell und David Friedrich.

Die für den Januar geplante **Musical Show** ist auf den 9. September verschoben.

Weitere Termine, Informationen zu Terminverlegungen sowie Informationen über die jeweils geltenden Corona-Regeln sind auf unserer Website zu finden. (pr)

■ **Weitere Infos und Tickets online unter [www.hammeforum.de](http://www.hammeforum.de) sowie in der Hamme Forum-Geschäftsstelle, Riesstr. 24, 27721 Ritterhude, Tel. 0 42 92/81 95 31.**

## HAMME FORUM

TAGEN, FEIERN, KULTUR IN RITTERHUDE

RITTERHUDER

# Ladies Markt

SO. 20.03.2022

SA. 30.04.2022  
**RITTERHUDER SCHLAGERNACHT**

FR. 06.05.2022  
**TONY CHRISTIE & BAND**

FR. 13.05.2022  
**DIE WERNER MOMSEN  
IHM SEINE SOLO SHOW**

SO. 15.05.2022  
**BREMER KAFFEEHAUS-ORCHESTER  
FRÜHLINGSKONZERT**

SA. 28.05.2022  
**INGO APPELT  
DER STAATS-TRAINER**

DO. 09.06.2022  
**JOCHEN MALMSHEIMER  
FLIEG FISCH, LIES UND GESUNDE!**

SA. 09.07.2022  
**COMEDY CLUB  
ON TOUR**

SA. 10.09.2022  
**CHRISTOPH SIEBER  
MENSCH BLEIBEN**

Tickets & Informationen:  
HAMME FORUM  
Riesstr. 24, 27721 Ritterhude  
Tel.: 04292 / 81 95 31  
Mo.-Fr. 10.00 - 15.00 Uhr  
[www.hammeforum.de](http://www.hammeforum.de)



# Erster Sparkassen eSport-Cup

Vier Stunden FIFA-Online-Zockerei der Sparkasse Rotenburg Osterholz ein voller Erfolg!



Kollegen. Auf die Gewinner wartete ein Preisgeld von insgesamt 1000 Euro sowie die Qualifikation für das „bevestor eSport-Cup Finale“ im Juli 2022.

## Fünfköpfiges Sparkassen-Team

11.30 Uhr startete das professionelle Moderatoren-Duo Danny und Florian und erklärten die technischen Voraussetzungen für die Mitspieler. Dann wurde das fünfköpfige Sparkassen-Team vorgestellt. Dabei waren Felix Perleberg, Thorian Cernek, Morten Menzel, Jonah Kösterke und Philipp Stelljes – allesamt junge talentierte Mitarbeiter, die darauf brannten, loszulegen.

## Nach dreieinhalb Stunden war alles klar

Als nächstes wurden die Begegnungen ausgelost (ein Online-Spielplan wurde verlinkt) und es ging in die Vollen. Neben den Spielern waren schon am Anfang mehr als 260 Zuschauer online mit dabei, um das Spielgeschehen zu verfolgen. Nach knapp dreieinhalb Stunden standen die Gewinner fest: Wir gratulieren Drewes Holsten und Mattis Müller (3. Platz), Fynn Hauschild und Constantin Schröder (2. Platz), Fynn Hauschild und Constantin Schröder (2. Platz) und gewonnen haben Niklas Kowalzik und Leon Gerlach. Bravo!

*Fazit: Der Sparkassen eSport-Cup hat sich für alle Seiten gelohnt. Sowohl technisch als auch von Seiten der Moderation hat alles perfekt geklappt – das schreit nach einer Wiederholung, dann aber mit einem Land & Leben-Team. Die Spieler werden wir rechtzeitig auf unserer Facebookseite zusammentrommeln – das wird ein Spaß! (hg)*

Am Sonntag, 23. Januar, startete der erste Sparkassen eSport-Cup um 12 Uhr. 128 Teams (256 junge Erwachsene) spielten um drei gut dotierte Plätze – für die Zuschauer gab es zwischendurch auch die Chance auf interessante Kleingewinne.

eGaming, der professionelle Wettstreit in Computer- und Videospiele, hat sich in den letzten Jahren als fester Bestandteil in der Jugendkultur verankert. Der Erfolg des Sports hat sich mittlerweile von Korea über die USA bis nach Europa ausgebreitet. Ob als Spieler bei einem eSport-Event oder als Zuschauer bei der Live-Übertragung des Lieb-

lingsteams, der digitale Sport findet großen Anklang – jetzt auch in unserer Region. Die Sparkasse Rotenburg Osterholz fördert diesen Trend und ist voll dabei. Die Spieler traten dabei bequem von zu Hause aus gegeneinander in FIFA 22 an, um den Sparkassen eSport-Cup zu kämpfen. Alle Teilnehmer traten im 2vs2-Modus gegeneinander an und duellierten sich gemeinsam mit ihrem Team-

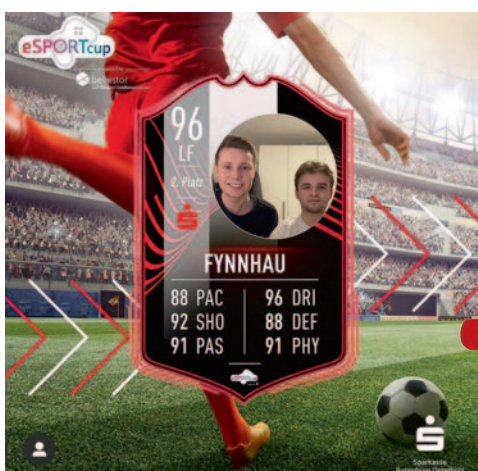

**Fynn Hauschild und Constantin Schröder**  
aus Lilienthal



**Niklas Kowalzik und Leon Gerlach**  
aus Bremen



**Drewes Holsten und Mattis Müller**  
aus Heeslingen





# Jetzt nachhaltig investieren.



bevestor

Gut für dein Geldbewusstsein

**Weil's um mehr als Geld  
geht.**

Was lässt dein Herz höher schlagen? Investiere bei bevestor in eine nachhaltige Zukunft, ohne auf Wachstum zu verzichten.

[spk-row-ohz.de](https://spk-row-ohz.de)  
[bevestor.de/home](https://bevestor.de/home)



Sparkasse  
Rotenburg  
Osterholz



# Platt-Album von CC Top

Uelzener Kultband nutzt Corona-Pause für Studio-Arbeit



Die drei Rock-Altmeister Gilly Bibbons (Gitarre), Rusty Kill (Bass) und Krank Beer (Schlagzeug) aus Uelzen spielen sich schon seit mehr als zehn Jahren in die Herzen deutscher Rock- und vor allem ZZ-Top-Fans. Sie bringen nicht nur den amtlichen Mix aus Blues, Country und Boogie rüber, sondern legen auch allergrößten Wert auf Optik und Bühnendekoration – die perfekte Illusion, mit langen Bärten (teilweise sogar echt) und allem, was dazugehört.

Covern auf hohem Niveau, das war und ist Programm bei den gestandenen Musikern. – Jetzt gibt es Neues: Auf dem aktuellen Album „Platte Blues'n“ hat die Band Geschichten aus ihrem Musikerleben vertextet und sie passend auf die ZZ-Top-Klassiker zugeschnitten. So ist ein einzigartiges Stück Platt-Rock entstanden, dass wir an dieser Stelle uneingeschränkt empfehlen möchten. Wir trafen CC Top für ein Exklusiv-Interview, was wir so schnell nicht vergessen werden.

**Land & Leben:** Gilly Bibbons, es heißt, dass Du nicht nur an der Gitarre stark bist, sondern dass Du auch irgendetwas mit dem im Oktober 1976 angemeldeten Patent für die erste digital angesteuerte Drei-Finger-Waldzither zu tun hast. Klär uns mal bitte auf.

**Gilly Bibbons:** „Dat will ik woll maken!“ Das heißt nicht nur so, das ist auch so!!! Vor allem musst du ein Meister im Improvisieren sein, dann glauben die Leute das muss so. „grins“ Mein mich „verleugnender“ leiblicher Vater erfand Mitte der 70er-Jahre die erste digital angesteuerte Drei-Finger-Waldzither (D-3FWz) und ließ sich diese geniale Erfindung patentieren. Optisch ähnelte sie der Bengalischen Wurfzither (BWz) von Torfrock, hatte aber doch entscheidende Unterschiede.

1. Die BWz aus Torfmoorholm flog eindeutig weiter und

2. bei der D-3FWz von meinem Alten war das Griffbrett doppelt so breit und sie hatte nur drei Saiten. Das Instrument war für Grobmotoriker oder für die Männer aus dem Sägewerk entwickelt worden... Ich hingegen habe als aktiver, filigraner Darm-saitenzupfer schon früh meinen Hang zum schmalen Griffbrett und zu der sechssaitigen Stromgitarre entdeckt.

**Land & Leben:** Rusty bitte erkläre unseren Lesern, was es mit Deiner 9-wöchigen Infraschall-Therapie unter Elefanten auf sich hat.

**Rusty Kill:** Was soll ich da groß zu sagen. Ich denke, es rührt aus frühester Jugend her. Als „lütte Knirpse“ brachte unser alter Herr uns zur Musik. Was sollte er auch machen, er konnte ja nichts anderes (denn er war schließlich gelernter Musiker). Das Schlimme war nur, dass er mit einem fürchterlichen Quietschgerät für mich ankam. Aus diesem Teil kamen so grelle und hohe Töne raus – denn es war eine Klarinette ☹️. Die tat weder mir noch meiner Umwelt gut, und das gefühlt fast ein halbes Leben. Man strafte mich mit Ver- und Missachtung und so entschloss ich mich, nach der Klangschalentherapie, zu der besagten 9-wöchigen Infraschall-Therapie unter den Elefanten im Krüger-Nationalpark. Diese tiefen, dröhnenden Frequenzen taten gut und es ging mir viel besser. Meine Umwelt ging mir am Arsch vorbei und ich hatte endlich das richtige Instrument gefunden. Den Bass, den Tieftöner mit den vier dicken Saiten, das passte dann.



**Land & Leben:** Krank, Du bist der Drummer, der die zwei bärtigen älteren Herren rhythmisch unterstützt. Wie schaffst Du es mit den beiden auf Tour zu sein, ohne tägliche Nervenzusammenbrüche – sind da Alkohol oder Drogen im Spiel?

**Krank Beer:** Na ja, so ganz ohne Wirkstoffe wäre bei meinen unkontrollierbaren Aggressionsschüben der Nervenzusammenbruch natürlich vorprogrammiert.

Ich persönlich setze da auf geheime Rezepturen aus der texanischen Wüste. Soviel sei verraten: Einige der Inhaltsstoffe sind Agaven-Kaktussaft, rote Agavenwürmer, 1 TL Spanische Fliege und jede Menge Mezcal und Tequila. Der Brummer muss ja schwimmen können! Was die anderen Beiden nehmen, entzieht sich meiner Kenntnis. Es muss aber etwas ziemlich Sedierendes sein, denn sonst könnten die zwei Bärtigen mein hysterisches „drumming“ ja gar nicht ertragen...

**Land & Leben:** Zum Platt-Album: Erzählt uns doch mal, wie es zu der Idee kam und womit sich die Texte so beschäftigen.

**Krank Beer:** Die Idee war schon vor gut fünf Jahren da, nur mit der Umsetzung dauerte es etwas länger. Auslöser war der Titel „Got Me Under Pressure“ von ZZ Top. Fonetisch reimt sich darauf „Givt wat anne Presse“ und immer, wenn wir diesen Song probten, kam die Ansage: „Speel dat mol vernünftigt, süß giffit dat anne Presse!“

**Gilly Bibbons:** Dann kam die Pandemie und alle Auftritte platzten. Als das letzte Konzert



ersatzlos gestrichen wurde, drehte ich mit meinem Handy einen kurzen Film, in dem ich meine Hose herunterfallen ließ und die Schlusserklärung für 2021 abgab. Das war's... ..War es aber nicht!

Viele Facebook-User fanden das gut und gaben uns den dicken Daumen nach oben. Um jetzt nachlegen zu können, nahm ich einige unserer Aufnahmen, löschte die Vocals raus und hatte so ein schönes Vollplayback. Das spielte ich ab und sang dazu plattdeutsche Texte. Direkt mit dem Handy aufgenommen, stellte ich sie gleich ins Internet, nicht schön, aber selten. ☺ So fing das an und nahm dann seinen weiteren Lauf.

**Rusty Kill:** Die Reaktionen waren gigantisch. Über 165.000 Klicks in kurzer Zeit haben uns dazu veranlasst, die zweite CD komplett auf Plattdeutsch zu produzieren. In den Texten haben wir wahre Geschichten aus unserem Leben verarbeitet. Wahrheitsgehalt 70 Prozent, nur schlappe 30 Prozent sind zum Schönmachen dazu erfunden. Für „Nicht-plattschnackers“ sind alle Texte zum Nachlesen, Verstehen und Mitsingen im Booklet abgedruckt.

**Land & Leben an alle: Ihr habt 2021 nicht nur für das „Platte Blues'n“-Album genutzt. Was**

**könnt Ihr unseren Lesern zu „Comin' From Nowhere“ und weiterem Material sagen?**

**CC Top:** Von Januar bis Juli 2021 haben wir uns ins Studio „Banana Hotline“ in Lehmke, Kreis Uelzen, verkrochen und dort 39 Songs aufgenommen. Dank Corona hatten wir ja genug Zeit dafür. Das gesamte Material für drei CDs, wovon im August die erste namens „Comin' From Nowhere“ veröffentlicht wurde. Sie enthält die besten Stücke der „Little Ol' Band“ in englischer Sprache sowie einen Live-Mitschnitt. Am 17. Dezember kam dann das zweite Album „Platte Blues'n“ pünktlich zum Weihnachtsfest raus. Das dritte Album ist fast fertig, wird aber frühestens Ende 2022 erscheinen. Wir wollen unsere Fans nicht überfordern und müssen auch noch etwas zum Nachlegen haben.

**Land & Leben: Wie und wo erhält man denn Eure Alben und wann kann man Euch endlich wieder auf der Bühne sehen?**

**CC Top:** Man kann die Alben nur auf unserer Internetseite <http://www.cctopmusic.de> im MERCHSTORE bestellen oder direkt bei unseren Konzerten kaufen. Da diese nicht mehr stattfinden dürfen, bleibt nur die Möglichkeit STORE. Davon wird zurzeit viel Gebrauch ge-



\* Die Gewinner werden per E-Mail benachrichtigt. Es besteht kein Gewinnanspruch, der Rechtsweg ist ausgeschlossen.

macht und funktioniert reibungslos. Das ist in diesen sche... Zeiten für uns Musiker die einzige Einnahmequelle... also macht reichlich Gebrauch davon!

Unter [www.facebook.com/CCTOPmusic](http://www.facebook.com/CCTOPmusic) kann man uns auch besuchen und bleiben. Wir sind für jeden Follower und für jeden Like dankbar!

*Wir bedanken uns für das Gespräch und wünschen dieser Ausnahme-Band, dass es in diesem Jahr noch richtig abgeht – Live und in Farbe. (hg)*

## Moderne und Tradition

### Feuerwehr-Orchester Scheeßel (FOS)

Feuerwehr und Blasmusik? Passt das zusammen? Ja! Die Geschichte beweist es. Denn zur Gründungszeit der Feuerwehren bedurfte es Trommler und Hornisten, um die entsprechenden Signale für das Einsatzgeschehen zu senden. Sie spielten auf ihren Instrumenten und gaben so die erforderlichen Kommandos. Heute – rund 100 Jahre später – erfolgt die Alarmierung über digitale Funktechnik, aber aus der Historie erwuchs eine facettenreiche Musiksparte, die sogenannte Feuerwehrmusik. Besonders bei kameradschaftlichen Anlässen wie beispielsweise Osterfeuer, Kameradschaftsabenden oder Versammlungen hat sie nach wie vor eine hohe Bedeutung für das Feuerwehrwesen.

Während die Feuerwehrmusik früher eher traditionell geprägt war, verbindet sie heute Moderne und Tradition und steht für Vielseitigkeit. So auch im Feuerwehr-Orchester Scheeßel. Anfang 2019 fand der Umbruch statt und Volker Behr übernahm die organisatorische Leitung. Das Ergebnis war ein Konzept mit neuer musikalischer Ausrichtung, die neben der traditionellen Blasmusik auch moderne Literatur aus Film, Pop und Swing beinhaltet. Zudem konnte das Orches-



ter mit Stephan Schauerte – Berufsmusiker beim Heeresmusikkorps Hannover – einen Profi für die musikalische Leitung gewinnen. Aktuell besteht das Orchester aus über 20 Mitgliedern, eine bunt gemischte Truppe aus Männern und Frauen, Senioren und Jugendlichen.

„Auch von den Corona-Beschränkungen und Lockdowns haben wir uns nicht zurückwerfen lassen“, erklärt Behr, der in den vergangenen zwei Jahren das maximale am Musikbetrieb aufrecht erhalten hat, was rechtlich zulässig war. So trat das Orchester auch im vergangenen Jahr mehrfach öffentlich auf. Zu nennen sind hier zum Beispiel die öffentliche Probe auf dem Scheeßeler Wochen-



markt, die musikalische Bereicherung einer Geburtstagsfeier in Helvesiek oder das Adventsblasen am 4. Advent vor mehreren Altenheimen in Scheeßel und Umgebung.

„Natürlich freuen wir uns stets über neue Mitglieder. In unserem Orchester ist ein Mitspielen mit nahezu allen Holz- und Blechblasinstrumenten sowie im Schlagwerk möglich. Selbst wer nur geringe Vorkenntnisse hat oder früher mal ein Instrument gespielt hat und sein Erlerntes wieder auffrischen möchte, ist bei uns herzlich willkommen“, betont Behr. Wer Lust auf gute Musik und nette Leute hat und gerne Spaß an seinem Hobby haben möchte, der ist im Feuerwehr-Orchester Scheeßel genau richtig.

■ Interessierte können sich melden bei:  
**Volker Behr**  
 Telefon: 01578 4974357  
 E-Mail: [v.behr@outlook.com](mailto:v.behr@outlook.com)



# Mathe macht glücklich!

Heute: Brüche – von Michael Leinemann

Warum tun sich so viele Menschen mit Brüchen so schwer? Und warum werden Brüchen so wenig gemocht? Wo sie doch auch täglich um uns herum sind: Wir trinken Cola aus ½-Liter-Dosen, machen einmal im ¼-Jahr Urlaub, nehmen für den Kuchen ⅓ Liter Milch und freuen uns auf die ½-Zeit beim Fußball. Seit dem Jahr 1228 sind Brüchen in Europa bekannt. Leonardo da Pisa, der wohl bedeutendste Mathematiker des Mittelalters, führte sie nach seinen Reisen (u. a. nach Bagdad) in Europa nebst unseren heutigen indisch-arabischen Ziffern ein. Wir kennen ihn schon von den Fibonacci-Zahlen und der Goldenen Spirale (Land & Leben; 09/2020).

Ein Bruch besteht aus zwei ganzen Zahlen, dem Zähler oberhalb des Bruchstriches und dem Nenner unterhalb des Bruchstriches. Wie der Name Zähler schon vermuten lässt, zählt dieser die Bruchstücke, so wie man Äpfel oder Birnen zählt. Und der Nenner benennt den Bruch, ist also lediglich sein Name. Und Namen ändern sich beim Zählen nicht: 3 Äpfel plus 5 Äpfel sind zwar 8, aber immer noch Äpfel.

So ist es auch mit Brüchen: 3 Zehntel plus 5 Zehntel sind 8 Zehntel. Wie gesagt, der Name ändert sich nicht. Will man nun 3 Äpfel und 5 Birnen addieren, so geht das nicht, weil Äpfel und Birnen völlig verschiedene Dinge sind. Und Plus und Minus geht nun einmal nur mit gleichen Sachen. Punkt!

Warum sollte es bei Brüchen anders sein? 3 Viertel plus 5 Siebtel geht nicht - die Tortenstückchen (Ich finde, dass das eine tolle und leckere Analogie ist) sind verschieden groß und können somit nicht addiert werden. Aber anders als Obst, kann ich Tortenstückchen gleich groß machen. Und das ist der ganz große Vorteil von Brüchen!

Wenn ich alle meine Viertel-Tortenstücke noch einmal in sieben Teile schneide (rot) (Bitte mit dem scharfen Messer aufpassen!), dann bekomme ich achtundzwanzig Stücke heraus. Meine ehemals 3 Viertel werden nun zu 21 Achtundzwanzigstel. Ebenso teile ich meine Siebtel-Tortenstücke viermal und erhalte nun 20 Achtundzwanzigstel-Tortenstücke (blau). Die kann ich nun addieren: 21 plus 20 sind 41 Stückchen (der Zähler!).

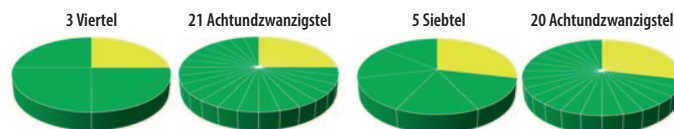

$$\frac{3}{4} + \frac{5}{7} = \frac{3 \cdot 7}{4 \cdot 7} + \frac{5 \cdot 4}{7 \cdot 4} = \frac{21}{28} + \frac{20}{28} = \frac{41}{28} = 1 \frac{13}{28}$$

Und sie sind jetzt Achtundzwanzigstel groß (der Nenner). So einfach ist das!

Was habe ich gemacht: Zähler und Nenner werden mit der gleichen Zahl multipliziert (Wichtig: Ich muss das bei beiden Zahlen des Bruches tun; oben und unten!). Das mache ich mit beiden Brüchen, damit der Nenner bei beiden gleich wird. Dann kann ich addieren oder auch subtrahieren, denn nun sind die Namen und somit die Dinge gleich. Und ich darf ja bekanntermaßen nur gleiche Dinge addieren oder subtrahieren.....

■ Ein Beitrag von  
Dipl. Inform. Michael Leinemann  
„Unabhängiges Nachhilfe-Institut  
Leinemann“, Zeven  
Lindenstraße 1, Tel. 04281/19418  
uni-leinemann@gmx.de  
www.uni-leinemann.com

## 2022 ist das Vogeler-Jahr

Worpswede im Zeichen Heinrich Vogelers anlässlich seines 150. Geburtstages

Seit vielen Jahrzehnten wird der Name des Künstlers Heinrich Vogeler mit dem Künstlerdorf Worpswede verbunden – er prägte die gesamte Region rund um Bremen und lebte unter anderem in der ersten Künstlerkolonie, im Barkenhoff in Worpswede.

In den Jahren 1904 bis 1905 gestaltete Vogeler für den Bremer Senat die „Gülden-kammer“ im Bremer Rathaus neu. Das kleine bereits 1595 in die Obere Halle eingebaute Zimmer gestaltete er vollständig im Jugend-

stil, von den Türgriffen über das Kamingitter und die Leuchter bis hin zur vergoldeten Ledertapete. Diese Arbeit machte ihn im kunstgewerblichen Bereich bekannt. Er entwarf auch Bestecke, Gläser und Möbel, die im Kunst- und Kunstgewerbehaus Worpswede GmbH, begründet von seinem jüngeren Bruder Franz, vertrieben wurden und die ihm mehr Erfolg brachten als seine Malerei.

Vogelers im ersten Weltkrieg entwickelter expressionistischer Malstil wurde Anfang der

20er-Jahre des letzten Jahrhunderts weltbekannt. 1920 verwandelte er den Barkenhoff in eine sozialistische Kommune mit angeschlossener Arbeitsschule – aus finanziellen Gründen ging der Barkenhoff aber bereits 1924 an ein Kinderheim für bedürftige Arbeiterkinder, deren Eltern aus politischen Gründen im Gefängnis saßen oder gefallen waren (dies war die Bedingung Vogelers für den Verkauf). Vogeler reiste dann durch die Welt – in Karelien (Sowjetunion) dokumentierte er malerisch den dortigen propagandistischen Aufbau. Kurze Zeit später emigrierte er in die Sowjetunion, reiste dann aber weiter in der Welt umher. Nach weiteren turbulenten und schaffensreichen Jahren verstarb er 1942 in Kasachstan. Seinen gesamten Lebenslauf und ganz viel über die wichtige Zeit im Barkenhoff findet man detailliert unter [www.heinrich-vogeler.de](http://www.heinrich-vogeler.de).

Das Jubiläumsjahr wird in Worpswede mit diversen Veranstaltungen begangen: Am 27. März beginnt die Ausstellung „Der neue Mensch“ im Barkenhoff, der „Großen Kunstschau“, im „Haus im Schluh“ und in der Worpsweder Kunsthalle. Weitere Infos auch auf [www.kulturland-teufelsmoor.de](http://www.kulturland-teufelsmoor.de). (hg)



Heinrich Vogeler, Liebe, 1896, Radierung mit Aquatinta, 33,8 x 36,3 cm, Barkenhoff-Stiftung Worpswede

Heinrich Vogeler, Selbstbildnis, 1914, Öl auf Leinwand, 36 x 31,5 cm, Waldemar Koch Stiftung/Dauerleihgabe an die Kulturstiftung Landkreis Osterholz





Südsee- Insel	Lippen- blütler	Ent- setzen, Schauder	▼	Mi- schung	Frauen- name	ein Klei- dungs- stück	▼	Kap bei Valencia (Spanien)	steifer Hut	griech. Vorsilbe: gleich	▼	Christus- darstel- lung (... Homo)	kurzes Bühnen- stück	▼	Gauner- sprache (franz.)	Männer- name	Tochter des Zeus	▼
▼	▼	▼			▼	mangelndes Selbst- vertrauen	▼	▼	▼	▼		3	▼		▼			▼
römische Göttin der Nacht	9			Ausbeu- tung einer Notlage		still und gemütlich	▼			1					Frauen- figur bei 'Dallas', ... Ellen		Waren- depot	16
ionische Insel, Grie- chenland				schwedi- scher Krimi- autor †			4					ital. Polar- flieger † 1978				10		
▼					Frauen- kurz- name								13					
▼						zwei gleich starke Kräfte						Papst- sitz in Rom		Profes- sor im Ruhe- stand		deutsche Vorsilbe		
Lurch- tier				Kinder- bau- stein		latei- nische Vorsilbe: weg												leichter Stoß
Tuch- macher	altgriech. Stadt in Lucania (Italien)	mada- gassi- scher Halbaffe					11						Treppe		latei- nisch: Kunst			
12						und so weiter (latein. Abk.)		Gewichts- einheit (Abk.)		äthiop.- christl. Kirchen- sprache	wilde Acker- pflanze			algeri- sche Geröll- wüste			Laut der Enttäus- chung	
brauchen		griechi- scher Buch- stabe		Vorname d. Schau- spielerin Sommer			14			spani- scher Artikel			chem. Zeichen für Astat	Abk.: verzollt		afrik. Staaten- bündnis (Abk.)		
▼											Tennis- Pokal	15						
▼				Toiletten				am Ende								Teil engl. Schiffs- namen		6
engli- scher Männer- name	1	2	3	4	5	6	7	8	9	10	11	12	13	14	15	16	17	18

**WALDHOF**  
HOTEL-RESTAURANT  
OT. Unterstedt · Hauptstraße 26  
27356 Rotenburg / Wümme  
Tel. 0 42 69 / 53 43  
E-Mail info@waldhof-rotenburg.de  
www.waldhof-rotenburg.de

# Mit Land & Leben gewinnen!

Kreuzworträtsel lösen und im Waldhof Schnitzel essen gehen

Mitmachen ist ganz einfach: Kreuzworträtsel lösen und das Lösungswort mit dem Betreff „Kreuzworträtsel Februar“ bis 26.02.2022 per E-Mail an [gewinne@landundleben.de](mailto:gewinne@landundleben.de) senden. Oder eine Postkarte an: Land & Leben Verlagsgesellschaft mbH, Auf dem Quabben 23, 27404 Zeven - in beiden Fällen bitte mit Namensangabe. Der Rechtsweg ist ausgeschlossen, es besteht kein Gewinnanspruch.

Der Waldhof lässt **10 Gutscheine á 18 Euro** für das beliebte Schnitzelbuffet springen! Auch für Nicht-Gewinner können wir einen Besuch des Waldhofs in Unterstedt (Hauptstraße 26) uneingeschränkt empfehlen - hier wird regional mit ganz viel Herz in einem tollen Ambiente Gastronomie für Groß und Klein geboten (siehe auch unseren Schlemmertest in der Land & Leben 01/2022). (hg)

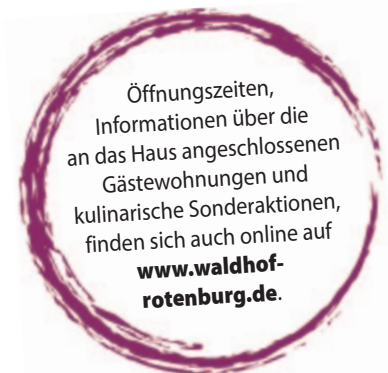

Das Lösungswort für das Januar-Rätsel war „Pizza im Aloha“.

**Impressum:**  
Land & Leben Regionalmagazin  
Werbe- und Informationsmagazin  
**Herausgeber:**  
Land & Leben Verlagsgesellschaft mbH  
Auf dem Quabben 23, 27404 Zeven  
Tel. 0 42 81 - 71 94 1 80  
[info@landundleben.de](mailto:info@landundleben.de)  
[www.landundleben.de](http://www.landundleben.de)  
Geschäftsführer: Olga Kroo, Dimitri Kroo  
Registergericht: HRB 202701  
Gerichtsstand: Zeven  
USt-ID DE 274846746  
**Verteilung:** an div. Auslegestellen

**Redaktion:** H.-H. Gehring (hg) - Chefredakteur (V.i.S.d.P.), Beatrice Langer, Jens Zschiesche (jz), Ralf G. Poppe (rgp), Dave Huis in't Veld (dh), Frank Kalf (fk), Anneliese Hamann (ah), Presstext (pr), Landkreis Rotenburg (lk), Elbe Kliniken (ek), Ausbildung.de (ab).

Fotos: H.-H. Gehring, Jens Zschiesche, Ralf G. Poppe, Frank Kalf, Improtheater Bremen, FLMK, Katrin Wildfeuer, Dietrich Dettmann, Harald Hoffmann, tfn, Christian Schnabel, Tom Schulze, Iquast, Eva Elderwood, Veranstalter  
**Satz und Layout:**  
Sandra Wilckens, Beatrice Langer  
**Medienberater:** Bruno Brüggemann, Karin Bardenhagen  
**Druck:** Karl Schmidt Druckerei GmbH  
Humburg Media Group  
**Haftungshinweis:** Trotz sorgfältiger inhaltlicher Kontrolle übernehmen wir keine Haftung für die Inhalte externer Artikel. Der Abdruck von Terminen/Veranstaltungen erfolgt ohne Gewähr. Alle Rechte vorbehalten. Jegliche Vervielfältigung oder Weiterverbreitung in jedem Medium als Ganzes oder in Teilen bedarf der schriftlichen Zustimmung durch den Verlag.

○ versäumten Stoff aufholen  
○ das Gelernte vertiefen  
○ alten Stoff festigen

**UNI-Leinemann Zeven**  
Lindenstraße 1  
04281 / 19 4 18

Unser **ASO-BAG** für Bauschutt, Grün- und Gartenabfälle, Altholz oder brennbare Abfälle (Hausmüll). Füllvolumen 1 m<sup>3</sup>

**AISIO**  
Abfall-Service Osterholz GmbH  
04791/96 44-200  
[www.aso-ohz.de](http://www.aso-ohz.de)



# Dave denkt...

...das ist ein leckerer Burger!

Ich habe krassen Beef mit meinem Bruder. Nein, liebe Jugend, keinen Streit – wir beide haben Rind. Originalgetreu aus dem Englischen übersetzt und direkt vom Wagen auf dem Supermarkt-Parkplatz. Die verkaufen die armen Tiere dort nicht am Stück, sondern als saftiges, gegrilltes Hack zwischen zwei Brötchenhälften. Essen aus dem Foodtruck. Originalgetreu mit Nahrungs-Lkw übersetzt und von uns alten Leuten früher „Bude“ genannt.

Aber mit der guten, alten Pommestube oder dem Hähnchenmobil, die natürlich auch noch vor den Konsumtempeln stehen, haben die Foodtrucks eher weniger gemeinsam. Hier geht der Trend schon eher zur gehobenen Gastronomie. Was? Gehoben? Bei Fast Food? So ein Big Mac oder ein Whopper bestehen aus Industrieware und selbst ein Sternekoch sagte einmal, dass er für deren Preis keinen besseren Burger herstellen könne. Das sieht bei den jetzt in Scharen anrollenden Foodtrucks anders aus.

„Es ist zwar etwas teurer hier, dafür ist man unter sich“, sangen schon „Die Ärzte“. Aber

auf die neumodischen Imbisswagen trifft das nur bedingt zu. Teurer ja, aber doch mit großem Zuspruch. Berechtigt wie ich finde, denn den Burgern hier sieht und schmeckt man vor allem an, dass sie aus zum Teil ganz anderen Zutaten als ihre Pendanten aus der Systemgastronomie hergestellt wurden. Kein Tiefkühl-Patty und zudem noch ein wesentlich kreativeres, frisches Drumherum zwischen den Brötchenhälften. „Mmm-hmmm, das ist ein leckerer Burger“, sagte schon Schauspieler Samuel L. Jackson.

Trotz meiner Begeisterung vermisse ich aber irgendwie auch die ehemals langen Öffnungs-

zeiten des traditionellen Imbisses am anderen Ende der Straße, in der ich lebe. Frau Thekla, falls Sie diese Zeilen lesen sollten, erhören Sie bitte meinen und den Hilferuf ganz vieler meiner Bekannten! Dann müssen wir nämlich nicht auf den „Leckerer-Burger-Mittwoch“ vor dem Supermarkt warten und können statt eines „Big Kahuna Burgers“ vom Foodtruck auch wieder öfter Ihren „Big Bum“ genießen.

„Big Bum“. Großer Hintern. Originalgetreu aus dem Englischen übersetzt. Aber lecker ist er auch auf jeden Fall! Der Burger von der Grillstube. (dh)

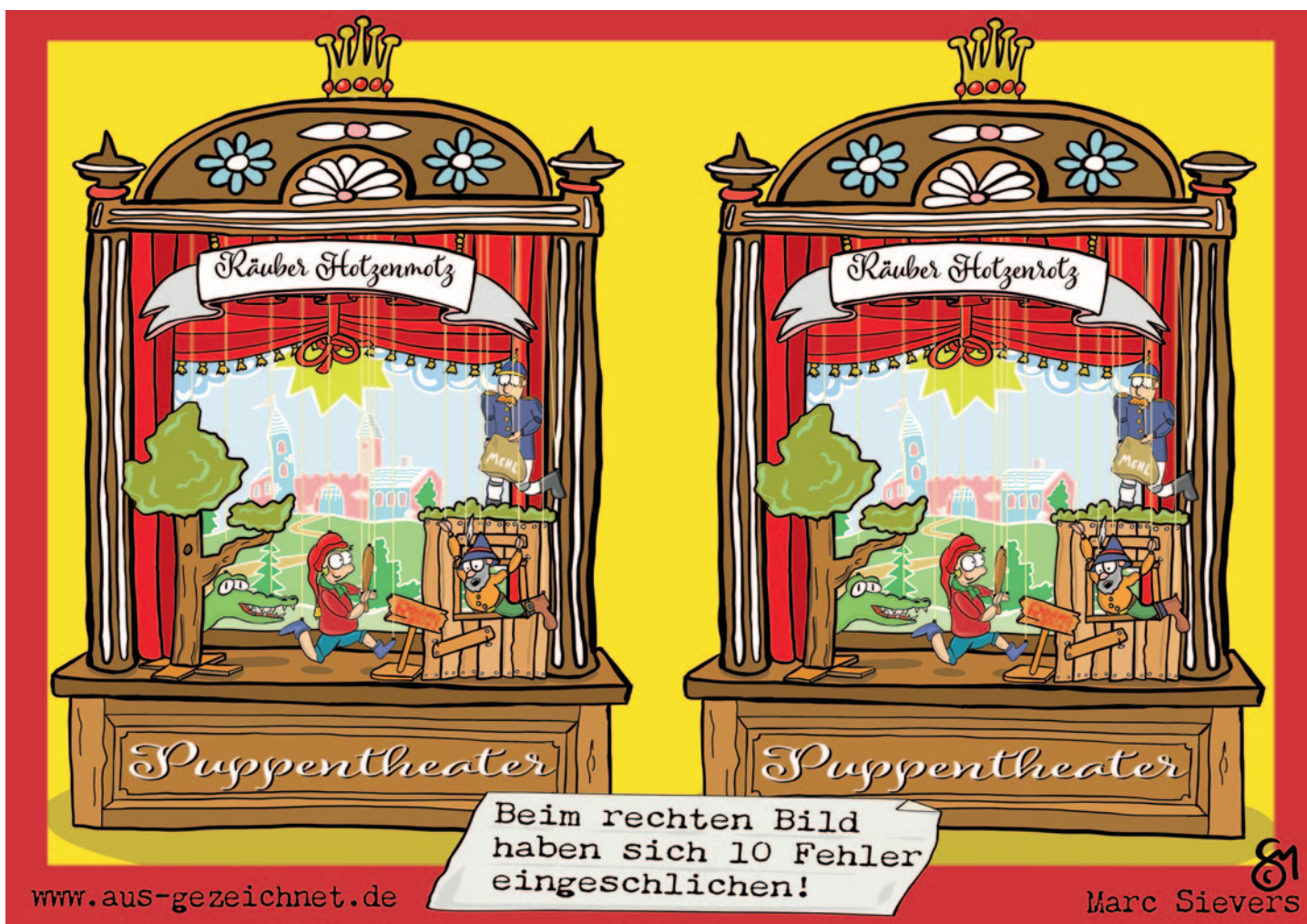
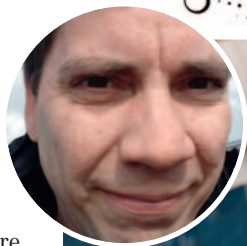



# Buchtipp

## Die Ummel-Detektive auf rätselhafter Spur von Annette Cöster

In Breddorf, Hepstedt und Neu-Helgoland spielt die neue Abenteuergeschichte für Kinder: Das neue Buch von Annette Cöster aus Hepstedt „Die Ummeldetektive“ ist druckfrisch erschienen.

„Inspiriert haben mich die täglichen Spaziergänge mit meinen beiden Hunden Jessy und Panda hier am Ummel“, sagt Annette Cöster. Sie hat ihre Geschichte um Ole, Timm und Leni mit Bedacht in ihrer Heimat angelegt, als kleine Liebeserklärung an die Region. „Das fand ich besonders reizvoll und wollte die Handlung unbedingt hier anlegen.“ Und warum ein Kinderbuch? „Weil hier auf dem Campingplatz viele Kinder mit ihren Eltern Urlaub machen oder hier ihre Wochenenden verbringen. So kann die Geschichte ein tolles Familienerlebnis sein.“ Und das Buch ist auch kein Erstlingswerk, immerhin hat die Autorin und praktizierende Tierärztin bereits zwei Kinderbücher für Erstleser im renommierten Loewe-Verlag herausgebracht. „Und mit den leckeren Ummel-Burgern aus dem Ummel-Café kann man ein solches Familienabenteuer am Wochenende super beschließen.“

Die Illustrationen stammen von Lucy Franz aus Tarmstedt, die gerade ihr Abitur macht und große Freude hatte, die Bilder beizusteuern. Fast ein Jahr lang hat die Schülerin an den immerhin 55 Zeichnungen gearbeitet.



### Zum Inhalt:

*Ole kann es nicht fassen. Seine Mutter plant ein aktives Familienwochenende auf dem Waldcampingplatz im Ummel. Und das bei diesem miesen Wetter. Dabei hatte er sich schon so sehr auf ein gemütliches Computerwochenende mit seinem Bruder gefreut. Woher soll er auch wissen, dass ein spannendes Abenteuer auf die beiden wartet? Als plötzlich Dinge verschwinden, begeben sich die Brüder gemein-*



sam mit ihrer Cousine Leni und Hund Lucky auf Spurensuche. Werden sie das Rätsel lösen können?

Mit ihrem ersten Detektivroman für Mädchen und Jungen von 6 bis 12 Jahren ist Annette Cöster aber nicht nur inhaltlich der Region treu, denn das Buch erschien im Rotenburger Verlag Edition Falkenberg.

■ 120 Seiten, Taschenbuch mit 68 sw-Illustrationen, Format 15x22 cm ISBN 978-3-95494-244-2, 12,- Euro

# Geschichten vertellt op Platt

## De nee Lehrjung

Malermeister Kleckser well eenen Lehrling instellen. Endlich meld'sik een Jungkeerl bi em. De Meister frocht: „Künnt Se mi eene Empfehlung vörwiesen?“ De Bewerber nickkoppt. „Un wer hett de geben?“ well de Meister wäten. „Min fröhener Chef!“ kummt de Antwort. „No jo, denn lot Se mol hören. Wat hett de denn secht?“ De Jungkeerls antwortet dorup: „Ik schöll mi schnellstens no eene Stee ümkieken!“

De Meister schüttelt sinen grauen Kopp un denkt kört no. He well düssen jungen Keerl eene reelle Chance geben un stellt em in. He givt em ok glieks eenen Updrag. De nee Lehrling schall de Werkstattfinster strieken. Innen goen Globen, düssen Minschen mit eene enfache un mokbore Upgave betraut to hebben, föhrt Meister Kleckser to sine Kunden. Em drüpt fast de Schlag, as he avends torüchtkummt. De Nee lopt em freidig entgegen: „Chef, alles fertig! Chef, schall ik de Rahmen ok noch strieken?“

Dem Meister fällt nix mehr in. Bloß düet: „Wat heet Azubi eigentlich? – Ab zum Bierholen! Düssen Keerl mutt ik wat Önniget bibringen, bloß ut Fehlern ward de schlau!“ He schickt em annern Dag no'n Bomarkt. He schall eene Ersatzblase för de Woterwachte holen. No'n Tietlang kummt he Nee wedder torüch: „Chef, Se hebbt mi rinlecht! De Verkörper woll sik dotlachen.“

Meister Kleckser grient: „Jung, sett di hen! Wi beide holt nu eene Schweigeminute för all de Lehrlinge, de innen Bomarkt no Bremsschiebenöl, 180° Winkel un Kupfermagneten sökt. Un eens segge ik di noch: Wenn du in Tokunft nirgendwo Spuren von Arbeit achterletst, schick ik di to'n Geheimdienst. Aso, wenn du di Möhe givst, kannste loterhen sogor Meister weern. Klor?“ De Jungkeerl grient: „Klor! Malermeister wör siker ok een cooler Job. Denn könn man de Tiet enfach so verstrieken loten...“





# Elbe Kliniken und OsteMed

erhalten zertifiziertes Zentrum für Alterstraumatologie



Auf dem Foto (v. l.): Dr. Jörg Franke (Chefarzt der Klinik für Unfallchirurgie und Orthopädie am Elbe Klinikum Stade), Felipe Alonso Del Hierro Barron (Oberarzt in der Klinik für Orthopädie und Unfallchirurgie am Elbe Klinikum Stade), Dr. Oskar Freudenthaler (Chefarzt der Klinik für Geriatrie und Akutgeriatrie an der OsteMed Klinik Bremervörde) und Lydia Kaiser (Oberärztin in der Klinik für Geriatrie und Akutgeriatrie an der OsteMed Klinik Bremervörde). Foto: Daniel Hajduk/Elbe Kliniken

Im Rahmen der intensiven Zusammenarbeit zwischen den Elbe Kliniken und der OsteMed Klinik in Bremervörde wurde jetzt ein Zentrum für Alterstraumatologie etabliert. Eines von lediglich zehn Zentren in ganz Norddeutschland. Die Klinik für Unfallchirurgie und Orthopädie am Elbe Klinikum Stade und die Klinik für Geriatrie der OsteMed Klinik Bremervörde wurden dafür nach den Kriterien der Deutschen Gesellschaft für Unfallchirurgie (DGU) erfolgreich als AltersTraumaZentrum (ATZ) zertifiziert.

## Spezielle Behandlung für Ältere wichtig

Im Mittelpunkt dieses Zentrums steht die gegenseitige Ausrichtung der geriatrischen und unfallchirurgischen Arbeitsweisen auf die Erfordernisse einer strukturierten optimalen Versorgung der geriatrischen Trauma-Patienten. „Im höheren Lebensalter lässt oft die Stabilität des Knochens aufgrund von Osteoporose nach und bei vielen Menschen kommt es begleitend zu einer Abnahme der Beweglichkeit des Körpers“, so Dr. Jörg Franke, Chefarzt der Klinik für Unfallchirurgie und Orthopädie am Elbe Klinikum Stade. Das führt häufig zu Sturzereignissen, die insbesondere an der Hüfte, am Becken, am Oberarm und an der Wirbelsäule Brüche verursachen können. Diese Frakturen des älteren Menschen bedürfen einer speziellen unfallchirurgischen Behandlung. Darüber hinaus

haben viele Menschen im höheren Alter bereits andere Vorerkrankungen wie zum Beispiel Diabetes, Bluthochdruck oder andere Herz-Kreislauf-Erkrankungen, die nicht nur einen Sturz begünstigen können, sondern auch die spätere Behandlung der Patientinnen und Patienten sehr aufwendig und schwierig gestalten.

„Es ist wichtig, dass die verunfallten älteren Menschen, die häufig schwere Begleiterkrankungen aufweisen, eine spezielle unfallchirurgisch-geriatrische Therapie erhalten“, so Dr. Oskar Freudenthaler, Chefarzt der Klinik für Geriatrie und Akutgeriatrie an der OsteMed Klinik Bremervörde.

## Viele Experten arbeiten Hand in Hand

Um den Bedürfnissen von verunfallten Patientinnen und Patienten in höherem Lebensalter gerecht zu werden, sie wieder in ihr gewohntes Umfeld zurückzubringen und möglichst die vor der Operation bestehende Mobilität und Eigenständigkeit wieder herzustellen, bedarf es eines besonderen Teams von Experten. Dieses Team besteht aus Ärzten, Physiotherapeuten, Sozialarbeitern, Psychologen, Ergotherapeuten, Logopäden, Diätassistenten und besonders geschulten Pflegekräften.

„Das Team beider Kliniken arbeitet sehr eng zusammen und jeder bringt seine Fachkenntnis und Erfahrung in die Behandlung ein.

Neben gemeinsamen Visiten und Teamkonferenzen, können insbesondere bei akuten Problemen viel schneller geeignete Maßnahmen ergriffen werden“, betont Dr. Jörg Franke. Mit der Einwilligung der Patientin oder des Patienten fließen am Ende der Behandlung Daten der Behandlungsschritte anonym in das deutsche Traumaregister ein, aus dem regelmäßig Daten zur Anpassung leitliniengerechter Behandlung erarbeitet werden. „Dadurch gewinnen wir immer wieder neue und wichtige Erkenntnisse, die für künftige Behandlungen sehr wertvoll sein können“, so Dr. Oskar Freudenthaler.

## Qualifizierte Versorgung sichergestellt

Die beiden Kliniken haben über mehrere Monate gemeinsam intensiv an einer Zertifizierung gearbeitet. Denn damit ist sichergestellt, dass die notwendigen strukturellen Anforderungen, die Kooperation unfallchirurgischer und geriatrischer Fachkompetenzen, die interdisziplinäre und übergreifende Zusammenarbeit, eine enge Abstimmung der Behandlungsschritte zwischen allen Behandlungspartnern und den Therapeuten sowie eine qualifizierte Versorgung gewährleistet sind. Alle diese Faktoren wurden im Rahmen einer Begehung von Fachexperten der Deutschen Gesellschaft für Unfallchirurgie (DGU) begutachtet. Darüber hinaus wurden während der Zertifizierung alle Kriterien und Prozesse von der Erstversorgung der Patienten in der Notfallaufnahme bis hin zur strukturierten Entlassung aus der Geriatrie genauestens überprüft. Die hohe Motivation aller Beteiligten sowie die gute und übergreifende Zusammenarbeit und Absprache zwischen den Standorten und Fachdisziplinen wurden bei der Begehung besonders hervorgehoben.

## Zertifizierung erreicht

In Deutschland gibt es 115 von der DGU zertifizierte Alterstraumazentren – in Norddeutschland lediglich zehn. Dazu zählt nun auch das von den Elbe Kliniken und der OsteMed Klinik zertifizierte Zentrum in unserer Region. „Wir sind sehr froh, diese so wichtige medizinische Versorgung der älteren Patientinnen und Patienten nach einem Unfall gemeinsam sicherstellen zu können“, freut sich Chefarzt Dr. Jörg Franke.

„Ein solch breitgefächertes Spektrum in der Altersmedizin anbieten zu können, die Weiterentwicklung einer individuellen Akutgeriatrie in Bremervörde zu forcieren und nach monatelanger Vorbereitung das Zertifikat erhalten zu haben, macht uns sehr stolz“, so OsteMed-Geschäftsführer Rainer Röhrs. (ek)





# Wir verstärken unser Team!

Die OsteMed Klinik in Bremervörde sucht für den Fachbereich Geriatrie und Akutgeriatrie zum nächstmöglichen Termin eine(n)

## **Gesundheits- und Krankenpfleger (m/w/d) in Teil- oder Vollzeit**

Mehr Informationen erhalten Sie von Frau Michaelis unter der Rufnummer 04761 980 6203 oder unter [www.ostemed.de](http://www.ostemed.de)





# Jetzt das Immunsystem stärken

## Erkältungen vorbeugen und sich vor Grippe schützen

Nicht immer gelingt es, den Erkältungserregern auszuweichen. Vor allem in den nasskalten Herbst- und Wintermonaten kommt kaum einer an ihnen vorbei. Wir sind geradezu von ständig hustenden oder schniefenden Menschen umgeben.

Doch wie können Sie sich gegen Krankheitserreger wehren? Ein starkes Immunsystem wird in der Regel mit einigen Erkältungs- oder Grippeviren fertig, ohne dass man Beschwerden hat. Leichte Erkältungssymptome sind ein Zeichen für die Aktivität des Immunsystems. Manchmal, besonders wenn das Immunsystem geschwächt ist, gelingt es nicht, die Erreger frühzeitig zu bekämpfen. Dann können die Viren in Schleimhautzellen eindringen und sich ausbreiten. Die Entzündungsreaktion in den Atemwegen löst daraufhin die charakteristischen Erkältungs- oder Grippe-symptome aus. Es gibt zwei Ansatzpunkte, um das Erkrankungsrisiko zu senken: Man kann versuchen, einerseits Ansteckungen zu vermeiden und das Immunsystem andererseits als natürliches Schutzschild zu stärken.

Erkältungskrankheiten und Grippe werden durch winzige Tröpfchen übertragen, in denen Viren enthalten sind. Erkrankte Personen versprühen die ansteckenden Tröpfchen beim Husten oder Niesen. Die Viren können einige Stunden lang auf Kleidung, Taschentüchern und Gegenständen überleben. Wenn eine gesunde Person mit dem ansteckenden Material in Berührung kommt und anschließend die Hand zum Mund, zur Nase oder zu den Augen führt, gelangen die Viren über die Schleimhäute in den Körper. Das Ansteckungsrisiko lässt sich durch einfache hygienische Verhaltensregeln wie Händehygiene, Hustenetikette, Abstand halten und häufiges Lüften senken.

Ein starkes Immunsystem ist wie ein Schutzschild gegen Krankheitserreger von außen. Es sorgt dafür, dass sich Erkältungs- und Grippeviren in den Atemwegen und in der Lunge nicht ungehindert ausbreiten können. Wenn das Immunsystem gut arbeitet, ist eine dennoch eingetretene Erkältung oder Grippe in der Regel innerhalb einiger Tage überwunden.



Ergebnisse aus Studien belegen, dass ausreichend Schlaf, Stressvermeidung, körperliche Aktivitäten, gesunde Ernährung sowie Saunieren die Immunabwehr gut

in Gang bringen. Ob Nahrungsergänzungsmittel wie Vitaminpräparate, Probiotika etc. tatsächlich hilfreich sind, ist strittig. Dass eine ausgewogene und ballaststoffreiche Ernährung mit Obst und Gemüse in jeder Hinsicht gut ist, ist sicher, denn die darin enthaltenen Vitamine und Spurenelemente stärken die Immunabwehr nachweislich.

Erst kratzt der Hals, dann folgt ein Niesen und schließlich läuft die Nase – bahnt sich eine Erkältung an, ist das meist deutlich zu merken. Vor dem geistigen Auge fällt schon der Wochenendtrip ins Wasser oder auf der Arbeit müssen wichtige Termine verschoben werden. Doch muss das sein? Oder gibt es Möglichkeiten, eine beginnende Erkältung noch abzuwehren? (hg)

## In Ihrer Apotheke sind Sie immer gut beraten!



Inh.: M. Gudella - Telefon 0 47 63/10 08  
Hindenburgstr. 46 - 27442 Gnarrenburg



## Damit es Ihnen gut geht!

In unseren Apotheken in Zeven, Heeslingen und Ahlerstedt beraten wir Sie individuell rund um Ihre Gesundheit.

Alte Apotheke Zeven, Lindenstraße 3, Telefon 04281-984440  
Rats-Apotheke Zeven, Lange Straße 12, Telefon 04281-3068  
St. Viti Apotheke Heeslingen, Lohmanns Hoff 1, Telefon 04281-984460  
Apotheke Ahlerstedt, Stader Straße 7, Telefon 04166-1222



Diakoniestation  
des Ev.-luth. Kirchenkreises  
Bremervörde-Zeven gGmbH

Für unsere schnell wachsende Diakoniestation suchen wir für die jeweiligen Bezirke: **Gnarrenburg, Selsingen, Sittensen und Zeven** zum nächstmöglichen Zeitpunkt

### Quereinsteiger/Pflegehilfskräfte ambulant (m/w/d)

in Voll- und Teilzeit sowie geringfügige Beschäftigung (450 €) oder Wiedereinstieg am Wochenende.

#### IHRE AUFGABEN:

- Begleitung, Betreuung und Pflege der Klienten
- Körperpflege (waschen, duschen, rasieren, Zahnpflege etc.)

#### IHR PROFIL:

- Erfahrungen im pflegerischen Bereich sind von Vorteil aber nicht Vor.
- Einfühlungsvermögen im Umgang mit älteren Menschen
- Bereitschaft zu Wechselschicht- und Wochenenddienst
- Beherrschung der deutschen Sprache in Wort und Schrift

#### WIR BIETEN:

- Vergütung nach TV DN (2.453 €) \*
- zzgl. Jahressonderzahlung 85 % des Bruttomonatsgehalts \*
- zzgl. Kinderzulage pro Kind 114 €/Monat \*
- zzgl. Altersversorgung
- 30 Tage Urlaub
- 7 Tage Entlastungstage ab dem 58. Lebensjahr
- Wochenenddienst: jedes 3. Wochenende

\* monatl. auf eine Vollzeitstelle (38,5 Std./Woche) gerechnet, Stand 2022

Diakoniestation des Ev.-luth. Kirchenkreises Bremervörde-Zeven gGmbH,  
Lohmanns Hoff 2, 27404 Heeslingen ([www.dstbz.de](http://www.dstbz.de)) oder per E-Mail an  
[info@dstbz.de](mailto:info@dstbz.de). Telefonische Auskunft erteilen Frau Caliebe und Frau Jung  
(stellv. Pflegedienstleitungen) 04281/95184-0



# Kranke Herzen brauchen Kontrolle

Experten warnen vor tödlichen Risiken, sollten Arzttermine verfallen

Heike M. aus Köln gehört zu den herzkranken Menschen, die während der Corona-Zeit Probleme bekamen: Sie erlitt im April 2021 einen Herzinfarkt. Allerdings rief sie erst zwölf Stunden, nachdem sie die ersten Symptome verspürte, den Rettungsdienst. Mit diesem Verhalten steht sie nicht allein da: Expertinnen und Experten der Deutschen Gesellschaft für Kardiologie (DGK) beobachten, dass immer noch notwendige Vorsorge- und Kontrolltermine verfallen und in Notfällen nicht rechtzeitig das Krankenhaus aufgesucht wird. Eine der Folgen beschreibt Prof. Dr. Stephan Baldus, Präsident der DGK: „An Herzinsuffizienz (Herzschwäche) erkrankte Patientinnen und Patienten waren im letzten Jahr von einer deutlichen Übersterblichkeit betroffen, auch wenn sie nicht an Covid erkrankten.“

Auf ihrer Internetseite [www.herzfitmacher.de](http://www.herzfitmacher.de) klärt die DGK über die Gefahren von Herzerkrankungen auf und gibt Auskunft darüber, warum rechtzeitige und regelmäßige Arztbesuche gerade für Herzerkrankte so wichtig sind. Patientinnen und Patienten schildern

ihre Erfahrungen in der Pandemie. Wer mag, kann seine eigene Geschichte per Mail an die Adresse [herzkrank@dgk.org](mailto:herzkrank@dgk.org) senden. Ein krankes Herz belastet Patientinnen und Patienten meist ihr Leben lang. Als Folge der Corona-Pandemie kamen jedoch neue Sorgen hinzu – und Gedanken wie: Drohen mir mehr Gefahren als anderen Menschen? Werde ich im Krankenhaus so gut versorgt wie sonst auch? Wie sicher kann ich mich beim Besuch einer kardiologischen Praxis fühlen? So kam es, dass 2020 Krankenhauseinweisungen wegen Herzinsuffizienz in Deutschland deutlich abnahmen – ähnlich wie in Amerika, wo eine Studie einen Rückgang um 35 Prozent verzeichnete.

Das Problem der kranken Herzen wird wie unter einem Brennglas deutlich, wenn man die Situation in Hessen betrachtet: Dort wurden laut DGK während des ersten Lockdowns 35 Prozent weniger Katheter eingesetzt – und im gleichen Zeitraum starben zwölf Prozent mehr Personen als sonst an Herzproblemen. „Herzerkrankungen verschlimmern sich häufig unbemerkt, bis es möglicherweise



Ein hoher Blutdruck gehört zu den Risiken für eine Herzerkrankung und sollte regelmäßig kontrolliert werden. Im Bild: Blutdruckmessung in der Arztpraxis. Foto: [djd/www.dgk.de/Picture-Factory](http://djd/www.dgk.de/Picture-Factory) J. Rofeld

zu einem folgenschweren Notfall kommt. Die Erkrankungen auf die leichte Schulter zu nehmen, ist lebensgefährlich“, erklärt Prof. Baldus.

Heike M. ist sich heute sicher: Sie würde Symptome wie starke Rückenschmerzen, die ihren Herzinfarkt anzeigten, nicht mehr unterschätzen. Weil sie die Situation nicht ernst nahm, wird ihr eine leichte Herzschwäche bleiben. Der Herzmuskel wurde zu lange nicht richtig durchblutet und dadurch geschädigt. (djd)



Das CURATA Haus am Visselpark bietet seinen Bewohnern ein schönes und lebenswertes Zuhause. Möglich machen das unsere engagierten und empathischen Mitarbeiter.

Um das Team zu verstärken suchen wir zum nächstmöglichen Zeitpunkt:

- **Pflegefachkräfte (m/w/d)** in Voll- und Teilzeit sowie auf 450-Euro-Basis im Früh-, Spät- und Nachtdienst. Einstiegsbruttogehalt 3.380,- Euro/Monat.
- **Kauffrau/Kaufmann im Gesundheitswesen (m/w/d)** in Voll- und Teilzeit
- **Wohnbereichsleitung (m/w/d)**
- **Auszubildende zur/zum Pflegefachfrau/mann (m/w/d)**
- **Koch/Küchenleitung (m/w/d)**
- **Hauswirtschaftskraft (m/w/d)**

Wir freuen uns auf Ihre Bewerbung per E-Mail an: [randolph.opper@curata.de](mailto:randolph.opper@curata.de)  
Gerne können Sie auch Ihre Unterlagen persönlich abgeben.

27374 Visselhövede · Rotenburger Straße 22–24



**Ihr Gesundheitsnetzwerk!**  
Näher bei den Menschen – Gut und sicher versorgt in der Region.

- Klinik Bremervörde
- Medizinisches Versorgungszentrum Zeven
- „Haus im Park“ Seniorensitz und Pflegeheim Bremervörde
- Seniorensitz und Pflegeheim Zeven
- Tagespflege Bremervörde und Zeven
- Pflegefachschule Bremervörde
- Ambulante Pflegedienste Bremervörde, Zeven und Ahlerstedt

OsteMed Kliniken und Pflege GmbH  
[info@ostemed.de](mailto:info@ostemed.de) | [www.ostemed.de](http://www.ostemed.de)





# Werkstoff Glas: Seit über 9000 Jahren wichtig

Glasermeister Ahlgrim klärt im Land & Leben-Interview auf



Der Zevener Glasermeister Jörg Ahlgrim in seinem Laden mit einer sog. „Glasmacherpfeife“.

„Tropfenzähler“ aus Gnarrenburg.



Ein Objekt aus Glas und Steinen in der Werkstatt des Zevener Familienunternehmens Ahlgrim.



Ein Beispiel für die handwerkliche Arbeit eines Glasermeisters.

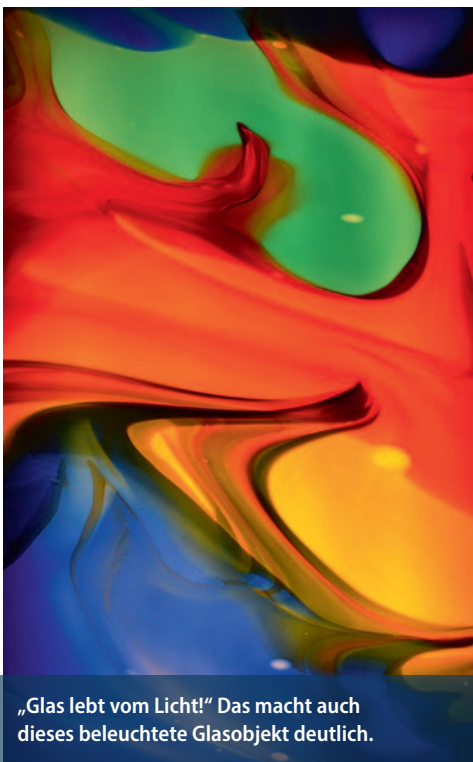

„Glas lebt vom Licht!“ Das macht auch dieses beleuchtete Glasobjekt deutlich.

Glas gehört zu den ältesten und vielseitigsten Werkstoffen der Menschheit. So wurden zum Beispiel schon vor rund 9000 Jahren Klinge aus Obsidian gefertigt, einem natürlichen Glas, welches durch vulkanische Aktivitäten entsteht. Die frühesten Objekte aus von Menschen hergestelltem Glas werden auf etwa 3500 Jahre vor Christus datiert.

„Zuerst waren das nur Glasuren auf einer keramischen Unterlage“, war dazu vom Zevener Jörg Ahlgrim ([www.glaserei-ahlgrim.de](http://www.glaserei-ahlgrim.de)) zu erfahren. Dieser informiert Interessierte auf Nachfrage gerne über den Werkstoff. „Kindern zeige ich bei meinen Vorträgen manchmal einige der Bestandteile und sage dann stark vereinfachend, dass man zur Herstellung von Glas sehr große Hitze, Sand und weitere Bestandteile wie Kalk und Pottasche benötigt“, berichtete der Glasermeister. „Es gibt Techniken, die seit über 2000 Jahren unverändert sind“, betonte der Fachmann und präsentierte eine sogenannte Glasmacherpfeife. Deren Erfindung erfolgte schon vor Christi-Geburt und durch das Werkzeug konnte Glas in neue Formen gebracht werden. Im Laufe der Geschichte folgten weitere Entwicklungen wie etwa Walz-, Zieh- oder das Floatverfahren. Glas wurde zu einem Massenprodukt und ist aus unserem heutigen Alltag nicht mehr wegzudenken.

## Glas in unserer Region

Auch in unserer Region spielt Glas eine wichtige Rolle. Beispielsweise in den Fenstern

alter Kirchen. Zudem war und ist es für die hiesige Wirtschaft von Bedeutung. So wurden von etwa 1750 bis 1976 in der Teufelsmoorregion Gnarrenburg in mehreren Glashütten die unterschiedlichsten Dinge hergestellt. Besondere wirtschaftliche Bedeutung hatte ein patentierter „Tropfenzähler“, welcher in der Medizin zum Einsatz kam. An die Geschichte der regionalen Glasindustrie wird in Gnarrenburg in einem speziellen Glasmuseum ([www.glasmuseum-gnarrenburg.de](http://www.glasmuseum-gnarrenburg.de)) erinnert.

## Land & Leben: Herr Ahlgrim, was fasziniert Sie persönlich an Glas?

Jörg Ahlgrim: Es gibt keinen schöneren, vielseitigeren und wandlungsfähigeren Werkstoff. Sei es etwa in Form oder Farbe. Und wer zum Beispiel schon einmal die Bleiverglasungen in bestimmten Kirchen gesehen hat, wird mir zustimmen, wenn ich sage: „Glas lebt vom Licht!“ Außerdem ist es nachhaltig, da so gut wie vollständig recycelbar. Mich persönlich reizt bei der Arbeit auch immer wieder die Herausforderung: „Kannst Du das in Glas umsetzen?“

## Land & Leben: Wo findet Glas heutzutage beispielsweise Verwendung?

Jörg Ahlgrim: Das Material bietet eine sehr große Bandbreite. Denn Glas kann man so anpassen, wie man es braucht. Ob beim Massenprodukt oder in hochwertigen Unikaten. Also zum Beispiel als Glasscheiben, Flaschen und Verpackungen oder in Produkten von der stabilen Tischplatte bis zum Kunstobjekt. Es dient zur Wärmedämmung oder der Sicherheit. Denn es kann auch schusssicher oder hitzebeständig sein. Und es hält fast alle Säuren und Druck aus und kann mittlerweile auch statische Funktionen übernehmen. Seiner Lichtdurchlässigkeit wegen wird es beispielsweise in Glasfaserkabeln für die Übertragung von Daten genutzt. Es gibt unzählige Verwendungsmöglichkeiten.

## Land & Leben: Was ist das heute vorherrschende Massenglas? Und was wird damit hergestellt?

Jörg Ahlgrim: Die größte Menge aller industriell hergestellten Gläser entfällt auf Kalxnatrongläser. Diese finden z. B. Verwendung für Scheiben, Fenster oder Duschkabinen. In unserem Unternehmen setzen wir zu 70 bis 80 Prozent solche Gläser ein. (jz)

Land & Leben: Danke für die Auskünfte!

## Internet-Tipps:

[www.glaser-niedersachsen.de](http://www.glaser-niedersachsen.de)  
[www.bvglas.de](http://www.bvglas.de)



# Jetzt an Sonnenschutz denken

Klimaschutz und Sonnenschutz gehen Hand in Hand



Der Schutz der eigenen vier Wände vor starker Sonneneinstrahlung ist nicht nur eine Frage des Komforts, sondern auch der Energieeinsparung. Steigende Spitzentemperaturen im Sommer können Räume überhitzen, die Kühlung und Klimatisierung ist energieaufwendig und kann teuer werden. Der Hauptgrund für die Aufheizung von Innenräumen ist Sonneneinstrahlung, die durch die Fensterflächen ins Haus gelangt. Ein clever geplanter Sonnenschutz an den sonnenzugewandten Seiten des Gebäudes ist daher eine sinnvolle Investition in ein bekömmliches Raumklima.

## Markisen bieten guten Schutz

Hausbesitzer sind immer auf der Suche nach Möglichkeiten, ihren ökologischen Fußabdruck zu verbessern. Eine Rolle spielt dabei auch die Materialauswahl für die Ausstattung des Hauses, etwa bei der Möblierung, der

Einrichtung oder bei Wohntextilien. Stoffe für Sonnenschutz-Markisen beispielsweise können heute auch aus dem Recycling von PET-Einwegflaschen stammen. Bei der Qualität gibt es im Vergleich zu herkömmlichen Sonnenschutztextilien keine Abstriche: Windfestigkeit, UV-Beständigkeit und Feuchte-resistenz entsprechen hohen Anforderungen an Funktionsgewebe.

## Rolläden sparen Energie

Kleiner Aufwand, große Wirkung: Wer in seinem Haus mehr Energie einsparen möchte, muss nicht gleich eine umfangreiche Fassadendämmung in Angriff nehmen. Effektiven Wärmeschutz bieten auch moderne Rollläden, die sich problemlos nachrüsten lassen. Der Effekt eines Rollladens als Wärmeschutz für ein besseres Raumklima zahlt sich in jeder Jahreszeit aus. Im Sommer heizen sich die Innenräume dank moderner Sonnen-

schutzsysteme nicht unangenehm auf – auch ohne den Einsatz energieintensiver Klimaanlage. Im Winter bleibt die Heizwärme mit geschlossenen Rollläden wiederum in den Wohnräumen. Haushaltskasse sowie Klima werden geschont.

## Zusätzlicher Klimaschutz

Der Klimawandel ist inzwischen auch hierzulande merklich spürbar. Daher ist es wichtig, dass energieintensive Klimaanlage die Erderwärmung nicht zusätzlich fördern. Einen aktiven Beitrag zum Klimaschutz und zu einem angenehmen Raumklima auch im Hochsommer leisten Sonnenschutzsysteme wie moderne Rollläden. Auf diese Weise erfolgt die Raumklimatisierung ganz natürlich, der Energieverbrauch und der Kohlendioxid-ausstoß eines Gebäudes werden gesenkt. Wer im Sommer kühlen Kopf bewahren will, muss dazu nicht bei geschlossenem Rollladen im Dunkeln oder bei künstlichem Licht sitzen, denn er kann einzelne Lamellen durch Lichtschienen ersetzen.

*Lassen Sie sich jetzt bei den regionalen Experten Ihrer Wahl beraten, denn der Sommer kommt sicherlich schneller als gedacht. (hg/djd)*

Kompetenz in Glas und Rahmen

**ahlgrim**

Reparaturarbeiten + Verglasungen  
 Ganzglastüren und -anlagen  
 Dekorative Glasbearbeitung  
 Poster / Kunstdrucke  
 Kunstverglasungen  
 Bildeinrahmungen  
 Lasergravuren  
 Glasmöbel  
 Isolierglas  
 Duschen  
 Spiegel

“Wir können Glas -  
 individuell  
 und  
 unverwechselbar”

Meyerstr. 7  
 27404 Zeven  
 Tel. 0 42 81 / 26 88  
 Fax 0 42 81 / 16 73  
 info@glaserei-ahlgrim.de  
 www.glaserei-ahlgrim.de

 **brinkmann.eu**  
 MALER & RAUMAUSSTATTER

Glasdächer • Sonnen- und Regenschutz • Markisen

Malerarbeiten • Wasserschadensanierung • Bautrocknung  
 Raumausstattung • Malermarkt • Showroom

Marktstraße 2 • 27404 Heeslingen  
 Tel.: 0 42 81 - 35 66 • info@brinkmann.eu

 [www.brinkmann.eu](http://www.brinkmann.eu) 



# Auf Details kommt es an

Seniorenrechtliches Wohnen: Bei Leistungsbeschreibungen sollte man genau hinsehen

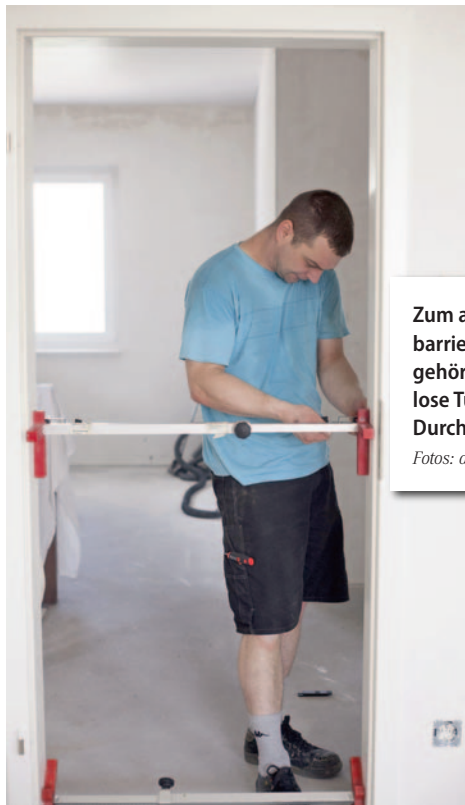

Wer altersgerecht bauen oder modernisieren möchte, sollte die Bau- und Leistungsbeschreibungen von Anbietern genau unter die Lupe nehmen.

Zum altersgerechten, barrierefreien Wohnen gehören auch schwellenlose Türen mit breitem Durchgang.

Fotos: djd/Bauherrenschutzbund



„seniorenrechtlich“ oder „altersgerecht“. Diese Formulierungen haben aber keine rechtliche Verbindlichkeit, warnt Erik Stange, Pressesprecher des Verbraucherschutzbundes Bauherren-Schutzbund e. V. (BSB). Bei solchen oder ähnlichen Aussagen in Verkaufsunterlagen sei daher Vorsicht geboten, so Stange.

Bundesgebiet. Ein unabhängiger Bauherrenberater unterstützt den Bau- oder Kaufinteressenten dabei herauszufinden, was ihm in puncto Altersgerechtigkeit wirklich wichtig ist oder wie man den Wohnraum so plant, dass Anpassungen an veränderte Lebensumstände später möglichst einfach umzusetzen sind.

Der demografische Wandel erhöht die Nachfrage nach Wohnraum, in dem man selbstbestimmt und selbstständig altern kann. Die Realität sieht anders aus: Laut Statistischem Bundesamt erfüllten 2018 beispielsweise nur 2,4 Prozent des Wohnungsbestands in Deutschland umfassende Merkmale des Barriereabbaus. Bei neueren Immobilien ab Baujahr 2011 sieht es etwas besser aus. Hier erfüllen immerhin rund 18 Prozent die Kriterien. Den Bedarf an seniorenrechtlichem Wohnraum haben auch Immobilienanbieter und Bauunternehmen erkannt. Doch nicht immer setzen sie auf echte Barrierefreiheit, sondern werben lediglich mit Begriffen wie

## Bau- und Leistungsbeschreibungen müssen klare Angaben machen

Verbindlicher sind Begriffe wie „barrierefrei“ oder „behindertengerecht“, bei denen sich der Bauherr auf einschlägige DIN-Normen berufen kann. Die Bau- und Leistungsbeschreibung sollte klare und detaillierte Angaben enthalten, was genau der künftige Nutzer für sein Geld bekommt. „Wer sich unsicher im Hinblick auf seine altersgerechten Wohnwünsche ist, kann bereits vor dem Vergleich verschiedener Anbieter sachverständigen Rat einholen“, rät Erik Stange.

Unter [www.bsb-ev.de](http://www.bsb-ev.de) gibt es dazu mehr Informationen und Ansprechpartner im ganzen

## Barrierefreiheit ohne Baumängel

Wenn die Entscheidung für ein Wohnprojekt gefallen ist, kann der Bauherrenberater zusätzlich den Bauprozess begleiten. Im Rahmen regelmäßiger Qualitätskontrollen überprüft er, ob alle Arbeiten - auch die seniorenrechtliche Ausstattung betreffend - fach- und vertragsgerecht, mängelfrei sowie entsprechend der Baubeschreibung ausgeführt wurden. Bei Baumängeln kann frühzeitig reagiert werden. So bekommt der Immobilienbesitzer mehr Sicherheit, dass nach dem Einzug keine Nachbesserungen mehr erforderlich sind und die vereinbarte Qualität auch eingehalten wurde. (djd)

**MEHRTENS BAUGESCHÄFT** - Hambergen -  
Tel. 0 47 93 - 10 99

- Neubau und Umbau
- Maurer- und Betonarbeiten
- Fliesenarbeiten
- Altbausanierung
- Sanierung von Bädern
- Barrierefreie Lösungen

Mullstraße 2 • 27729 Hambergen  
Tel. 0 47 93 -10 99 • [jens.mehrtens@t-online.de](mailto:jens.mehrtens@t-online.de)

**HOYER**

**Mit Energie gemeinsam in Richtung Zukunft.**

Neues Design. Gleiche Werte.  
Bleibe auf dem Laufenden und besuche uns auf:

hoyer.de  
@hoyer\_unternehmensgruppe  
HoyerUnternehmensgruppe



# Baum- und Gehölzschnitt

**Bis 28. Februar sollte man sich darum gekümmert haben**

Wenn im Frühjahr die meisten Fröste und der Winter beinahe vorüber sind, die Gehölze aber noch nicht treiben und der Garten so langsam erwacht, ist für die meisten Gehölze, Baum oder Strauch, der richtige Zeitpunkt gekommen, um sie zu schneiden. Zwischen dem 1. Oktober und Ende Februar sind alle Schnitтарbeiten erlaubt. Der Radikalschnitt, Gärtner nennen dies „auf den Stock setzen“, ist ab dem 1. März verboten. Ganzjährig zulässig sind aber schonende Form- und Pflege-schnitte zur Beseitigung des Zuwachses.

## Obstbäume brauchen Licht und Luft

Für anhaltenden Fruchtreichtum braucht der Obstbaum in seiner Krone Licht und Luft. Eine alte Gärtnerweisheit lautet: „Einen Hut



Baumschnittarbeiten in der Höhe sollte man lieber von Fachleuten vornehmen lassen.



muss man durch eine Obstbaumkrone hindurch werfen können, ohne dass er sich verfängt.“ Schneiden Sie daher alle nach innen wachsende Äste weg, vor allem aber die sogenannten Wasserschosse: Diese senkrecht nach oben wachsenden Triebe kosten den Baum nur unnötig Kraft, tragen praktisch keine Früchte und verdichten die Krone. Auch bei Zweigen, die sich kreuzen oder aneinander reiben, wird einer weggeschnitten,

und zwar immer der steiler nach oben bzw. der nach innen weisende. Grundsätzlich gilt: Ein starker Rückschnitt fördert das Holzwachstum, ein schwacher Rückschnitt die Fruchtansätze.

Manche Bäume treiben nach einem Schnitt nur sehr zögerlich aus oder sie entwickeln erst im Alter ihren typischen Wuchs, den man mit einem Schnitt ruinieren würde. Lassen Sie daher Laubbäume wie Birke, Buche,

Esche oder Ahorn möglichst ohne Schnitt wachsen. Nadelgehölze – außer Eiben – vertragen überhaupt keinen Baumschnitt.

## Ziersträucher sind sensibel

Bei Ziersträuchern fördert ein korrekter Gehölzschnitt die Blüten, ein Schnitt zur falschen Zeit kann den kompletten Blütenansatz vernichten. Frühlingsblüher werden meist nach der Blüte geschnitten, Sommerblüher im Winter oder zeitigen Frühjahr. Blütensträucher sollten in den ersten fünf Standjahren in Ruhe gelassen werden. Beachten Sie bei allen Gehölzschnitten die örtlichen Vogelschutzbestimmungen, zu denen die Gemeinden Auskunft geben.

Sollten Sie sich das Schneiden nicht selbst zutrauen, empfehlen wir, sich an einen der regionalen Fachbetriebe zu wenden. Diese kennen sich sowohl mit den gesetzlichen Vorgaben als auch mit den Bedürfnissen Ihrer Bäume und Sträucher bestens aus. (hg)

**BAUÄRGER VERMEIDEN!**  
**Werden Sie Mitglied im VPB!**  
 Unabhängige, sachverständige Beratung und Kontrolle von Angeboten, Verträgen, Bauausführungen und Rechnungen.  
**VERBAND PRIVATER BAUHERREN E. V.**  
 ☎ 0421/3 96 85 50 • Internet: [www.vpb.de](http://www.vpb.de)

Ihre Anzeige **BAUEN** wir Ihnen **GRATIS!** Einfach mal melden unter [anzeigen@landundleben.de](mailto:anzeigen@landundleben.de) oder Tel.: 04281-8147348-49  
**LAND & LEBEN**

*Wir suchen zu sofort Gartenhelfer oder Gärtner*

**BGS Steffen Baier**

Steffen Baier  
 Fasanenweg 5  
 27412 Wilstedt  
 Telefon: 01 72 / 93 95 899  
 Telefax: 042 83 / 90 60 32  
 E-Mail: [info@bgs-baier.de](mailto:info@bgs-baier.de)  
[www.bgs-baier.de](http://www.bgs-baier.de)

**Baum- und Gartenpflege • Gartengestaltung  
 Spezialfällungen • Stubben fräsen • Pflasterarbeiten**

# Steuertipp

## Subventionslastig und verfassungswidrig

Nicht, dass Sie sich wundern, wenn Sie in der nächsten Zeit einen neuen Umsatzsteuerersatz von 9,5 Prozent sehen. Zum Glück handelt es sich nicht um eine neue Steuer, sondern der Steuersatz für landwirtschaftliche Produkte wurde ab Januar 2022 von bisher 10,7 Prozent auf 9,5 Prozent herabgesetzt.

Diese Änderung war notwendig geworden, weil es sich bei dem bisherigen Steuersatz nach Auffassung der EU-Kommission um eine unzulässig hohe Subvention für die Land- und Forstwirte in Deutschland gehandelt habe. Über diese Problematik hatten die Bundesregierung und die EU-Kommission eine mehrjährige, teils heftige Auseinandersetzung. Statt der angedrohten Abschaffung ist die nun gefundene Herabsetzung des Durchschnittsatzes sicher das kleinere Übel. Erinnern Sie sich noch an das Zins-Urteil des Bundesverfassungsgerichts (mein Beitrag in L&L 9/2021)? Die Nachzahlungszinsen von 6 Prozent pro Jahr sind ab 2019 zu hoch und müssen bis Ende Juni 2022 von der Politik neu festgelegt werden.

Passend dazu hat der Bundesfinanzhof in München bereits im Mai 2021 entschieden, dass seit dem Jahr 2012 auch gegen die von den Finanzämtern festgesetzten Säumniszuschläge erhebliche verfassungsrechtliche Be-



denken bestehen. Veröffentlicht wurde dieses Urteil erst jetzt, im Januar 2022. Verantwortlich für die Veröffentlichung dieser Urteile ist das Bundesfinanzministerium. Es drängt sich der Verdacht auf, dass die Veröffentlichung eines unliebsamen Urteils erheblich verzögert wurde.

Interessant an diesem Urteil ist, dass, im Gegensatz zur Finanzverwaltung, der Bundesfinanzhof den Schwerpunkt der Wirkung der

Säumniszuschläge nicht in der Funktion als Druckmittel sieht, sondern als Gegenleistung für das Hinausschieben der Zahlung fälliger Steuern. Somit hat der Säumniszuschlag einen zinsähnlichen Charakter. Sicher kann davon ausgegangen werden, dass sich nun das Bundesverfassungsgericht mit der Höhe der Säumniszuschläge befassen darf. Wussten Sie eigentlich, dass der Säumniszuschlag 1,0 Prozent je angefangenem Monat beträgt, also 12,0 Prozent pro Jahr?

Wieder einmal wird deutlich, dass unser Steuerrecht in vielen Bereichen einen starken Subventionscharakter aufweist und durch diese wirtschaftspolitischen Zielsetzungen eine unnötige Komplexität erhält. Außerdem zeigen sich immer mehr verfassungsrechtliche Schwachstellen,

meint Ihr  
Steuerberater  
Thomas Feld  
[www.steuerberater-feld.de](http://www.steuerberater-feld.de)



# Aufgabenbereiche und Praktikerkarriere

## in der Steuerberatung und der Wirtschaftsprüfung



Die Berufe Steuerberater und Wirtschaftsprüfer gehören zu den **interessantesten kaufmännischen Berufen**. Die interessantesten und abwechslungsreichen Betätigungsfelder zeigen sich vor allem im Zusammenhang mit der Betreuung und Beratung von Wirtschaftsunternehmen, Vereinen und Stiftungen. Es handelt sich um freie, eigenver-

antwortliche Berufe mit öffentlicher Bestellung durch das Landesfinanz- bzw. Landeswirtschaftsministerium.

Der **Aufgabenbereich der Steuerberatung** hat einen deutlichen Schwerpunkt im Bereich des Steuerrechts, wobei allerdings auch Aufgaben im Bereich des Handels- und Gesellschaftsrechts sowie von Betriebswirtschaft und Rechnungswesen Prüfungsgegenstand sein können.

In der **Wirtschaftsprüfung** gehören, über die Bereiche der Steuerberatung hinaus, zum Aufgaben- und Kompetenzbereich: Betriebswirtschaftliche Prüfungen mit offiziellen Prüfungsbescheiden, z. B. zu Jahres- und Konzernabschlüssen, etwa zu Prüfungen nach der Makler- und Bauträgerverordnung sowie die Rechtsberatung in den die Wirtschaftsprüfung begleitenden Bereichen des Handels- und Gesellschaftsrechts.

Für die Wirtschaftsprüfung dokumentieren sich die Aufgaben- und Kompetenzbereiche in den folgenden vier jedenfalls zu absolvierenden Prüfungsbereichen: Wirtschaftliches Prüfungswesen und Unternehmensbewertung, Betriebswirtschaft und Volkswirtschaft, Wirtschaftsrecht sowie Steuerrecht.

Der **Karriereweg für die Steuerberatung** setzt eine praktische Tätigkeit von acht Jahren nach dem Abschluss einer Ausbildung zum Fachgehilfen oder zu einem anderen kaufmännischen Ausbildungsberuf voraus. Der erfolgreiche Abschluss zum geprüften Bilanzbuchhalter oder Finanzbuchhalter verkürzt den Zeitraum auf sechs Jahre. Für den Nachweis der praktischen Tätigkeit, muss Tätigkeit gemittelt über die Jahre im Monatschnitt mit etwa siebzig Stunden auf dem Gebiet des Steuerrechts ausgeübt worden sein.

Der **Praktikerzugang für den Wirtschaftsprüferberuf** setzt eine zehnjährige praktische Tätigkeit bei einem Wirtschaftsprüfer, einer Wirtschaftsprüfungsgesellschaft und/oder bei einem Prüfungsverband voraus. Hiervon sind eine zweijährige überwiegende Teilnahme an Abschlussprüfungen sowie die Mitwirkung bei der Abfassung von Prüfungsberichten nachzuweisen.

■ **Weitere Informationen erhalten Sie gerne bei WP/StB Wilhelm Hahne**  
Telefon 04261-85110  
[w.hahne@wphahne.de](mailto:w.hahne@wphahne.de)



# Rechtsanwalts- und Notarfachangestellte/r

## Ausbildungsprofil für stressresistente Organisationstalente

„Ich möchte meinen Anwalt sprechen!“ Sagt der Hauptverdächtige im Krimi diesen Satz, kannst du sicher sein, dass in der nächsten Szene ein schicker Anzugträger ins Bild marschiert und den Ermittlern ein paar Paragraphen um die Ohren haut – und zwar total souverän und gut vorbereitet. Natürlich passiert das nur im Film, aber auch im Reallife müssen Rechtsanwälte immer genauestens über ihre Fälle informiert sein, um ihre Mandanten vertreten zu können.

Ähnliches gilt für Notare. Die vertreten zwar niemanden vor Gericht, beurkunden aber verschiedenste Rechtsgeschäfte – Besitzurkunden von Häusern, Vollmachten, Testamente und sogar Firmengründungen zum Beispiel. Bei so viel Arbeit brauchen sowohl Anwälte als auch Notare natürlich Profis, die im Hintergrund die Mandantenbetreuung übernehmen und im Büro den vollen Durchblick haben. Fachleute wie die Rechtsanwalts- und Notarfachangestellten zum Beispiel.

Diese Ausbildung verbindet – wie der Name schon sagt – zwei Berufe miteinander und lässt dich so zu einem Helden der Büroorga-

nisation werden. Also Vorhang auf und Bühne frei für die Ausbildung zum Rechtsanwalts- und Notarfachangestellten!

In deiner dreijährigen Ausbildung als RENO kannst du nicht nur dein Können im Büromanagement unter Beweis stellen, sondern auch deine Konzentrationsfähigkeit in der Berufsschule. Zwei- bis dreimal in der Woche besuchst du ein Berufskolleg und machst dir in Fächern wie Büro- und Arbeitsorganisation, allgemeine Wirtschaftslehre und Rechnungswesen Notizen. Kaufmännische Fähigkeiten sind als Fachangestellte also ebenfalls gefragt.

Im zweiten Ausbildungsjahr kommst du nicht um das notarielle Berufs- und Verfahrensrecht herum. Außerdem lernst du die verschiedenen Vertragsarten voneinander zu unterscheiden und prägst dir auch juristische Inhalte gut ein. Dabei bleibst du immer up to date: Wenn es im Jahr 2016 Neuerungen im Baurecht gab, musst du im Hinterkopf behalten, dass sich das auch auf das Liegenschafts- und Grundbuchrecht auswirken kann, die bei Immobilien ebenfalls immer

### Du solltest Rechtsanwalts- und Notarfachangestellte/r werden, wenn...

1. dir eine große Portion Organisationstalent in die Wiege gelegt wurde.
2. Stress dich überhaupt nicht aus der Ruhe bringt.
3. Gesetzestexte und Paragraphen dich total faszinieren.

### Du solltest auf keinen Fall Rechtsanwalts- und Notarfachangestellte/r werden, wenn...

1. es dir schon nicht gelingt, den Geburtstag deiner Mutter zu behalten.
2. du dich am liebsten tot stellst, wenn das Telefon klingelt.
3. ein Bürojob für dich so gar nicht infrage kommt.

eine Rolle spielen. Ob Familien- oder Strafrecht, es gibt jede Menge Spezialisierungsmöglichkeiten für Anwaltskanzleien. (ab)

**Zweiradcenter-Sittensen**

Bei uns können Sie (m/w/d) durchstarten als:

✓ **Zweirad-Mechatroniker**

Wir freuen uns auf Ihre Bewerbung, gerne per E-Mail an: zweiradcenter-papst@ewetel.net

**Hamburger Straße 7**  
Telefon 0 42 82 / 41 87

[www.zweiradcenter-papst.de](http://www.zweiradcenter-papst.de)



Suche eine/n **Mitarbeiter/in** (m/w/d) in Teilzeit für unseren Getränkeabholmarkt in Zeven. Arbeitszeit vormittags von 9 bis 13 Uhr.

**Bitte telefonischen Kontakt unter 0160 6631663.**



Für unsere Kanzlei suchen wir ab sofort eine/n **Steuerfachangestellte/n** (m/w/d) mit Berufserfahrung in Vollzeit oder Teilzeit.

Es erwartet Sie ein kleines motiviertes Team in angenehmer Arbeitsatmosphäre.

Wir freuen uns auf Ihre Bewerbung.

**Wilhelm Hahne**  
Wirtschaftsprüfer - Steuerberater  
Bahnhofstraße 20 · 27356 Rotenburg  
Telefon 042 61-8 51 10 · E-Mail: [Info@wphahne.de](mailto:Info@wphahne.de)

**Kennen Sie beA, bePBo oder beN?**

Für unser Bremer Büro suchen wir zeitnah die tatkräftige und engagierte Mitarbeit eines **Rechtsanwalts- und Notarfachangestellten als Assistent (m/w/d)** für zwei Rechtsanwälte unserer Abteilung Handels- und Gesellschaftsrecht.

- Wir sind eine überörtliche Partnerschaft von rund 50 Rechtsanwälten und Notaren und vorwiegend im Wirtschaftsrecht tätig. Wir befinden uns auf dem Weg zum digitalen Anwaltsbüro und wünschen uns Mitarbeiter, die diesen Weg mit eigenen Ideen und Engagement mitgestalten wollen.
- Sie haben eine Berufsausbildung zum Rechtsanwalts- und Notarfachangestellten abgeschlossen und sind fit im anwaltlichen Gebührenrecht. Sie bearbeiten die eingehende Post und erstellen, überarbeiten und formatieren Schreiben und Schriftsätze. Das beA ist kein Fremdwort für Sie. Sie überwachen Fristen, Termine und Wiedervorlagen und übernehmen die physische und elektronische Aktenführung nach unseren internen Standards. Ihre Arbeitsweise ist sorgfältig und dienstleistungsorientiert.
- Wir bieten Ihnen ein vielfältiges Aufgabenspektrum mit der Möglichkeit, sich beruflich weiterzuentwickeln. Die Fortbildung zum Rechtsfachwirt unterstützen wir sowohl finanziell als auch durch zeitliche Freistellung. Wir bieten eine attraktive und leistungsgerechte Vergütung, wobei Überstunden selbstverständlich von Anfang an erfasst und durch Freizeit ausgeglichen werden. Unsere Büroräume sind verkehrsgünstig nahe Innenstadt und Hauptbahnhof gelegen.

**Ahlers & Vogel**  
Ahlers & Vogel Rechtsanwälte PartG mbB  
Frau Marianne Ostermaier · Contrescarpe 21 · 28203 Bremen  
Telefon 0421 3334-400 · E-Mail [bewerbung@ahlers-vogel.de](mailto:bewerbung@ahlers-vogel.de)



# Gesundheits- und Pflegeassistenten gesucht

Generalistische Ausbildung bietet Jobs in vielen Gesundheitsbereichen



Erst gestern hast du deiner Nachbarin wieder geholfen, ihre schweren Einkaufstaschen in den dritten Stock zu tragen. Du kannst es einfach nicht lassen: Immer wenn Menschen Hilfe brauchen, willst du am liebsten sofort eingreifen. Du selber bezeichnest dich als sehr hilfsbereit und möchtest unbedingt im sozialen Bereich arbeiten? Mit einer Ausbildung als Gesundheits- und Pflegeassistent triffst du genau die richtige Wahl, denn hier hast du jeden Tag mit Menschen zu tun, die deine Hilfe benötigen. Sie können die einfachsten Dinge im Alltag nicht mehr alleine bewältigen und sind auf Pflegeassistenten angewiesen. Wenn du auch dazu gehören willst, starte die Ausbildung als Gesundheits- und Pflegeassistent.

**Info:** Bei dieser Ausbildung handelt es sich um eine **generalistische Ausbildung**. Das heißt, man ist nicht auf einen Pflegebereich festgelegt, wie zum Beispiel die Altenpflege. Nach und nach führen Bundesländer diese generalistische Pflegehelfer-Ausbildung ein.

Die Berufsbezeichnungen, die Ausbildungsdauer und die Inhalte sind teilweise je nach Bundesland unterschiedlich.

## Was macht ein Gesundheits- und Pflegeassistent?

Ob in der Gesundheits- und Krankenpflege, in der Alten- oder auch in der Familienpflege, als Gesundheits- und Pflegeassistent kannst du in all diesen Bereichen arbeiten. Zu deinen Hauptaufgaben in dem Beruf gehören zum größten Teil die Führung in privaten Haushalten, die Gesunderhaltung und natürlich grundpflegerische Verrichtungen. Dazu gehört zum Beispiel, dass du einem pflegebedürftigen Menschen hilfst, sich zu waschen oder es sogar komplett übernimmst. Oder dass du für ihn einkaufen gehst und anschließend etwas zu Essen kochst. Diese Aufgaben musst du erfüllen, wenn du als Gesundheits- und Pflegeassistent im ambulanten Pflegedienst arbeitest. Häufig brauchst du dafür einen Führerschein, damit du auch die Möglichkeit hast, schnell von einer Person zur nächsten zu kommen. Wenn du in Alten- und Pflegeheimen tätig bist, gehört ebenfalls die Grundpflege zu deinen Aufgaben. Aber auch die sogenannte Beschäftigungstherapie wird dein Bereich sein. Du versuchst also den Menschen nicht nur zu helfen, indem du ihnen bei der Pflege oder der Bewältigung von

alltäglichen Dingen Unterstützung bietest, sondern auch indem du für sie da bist. Gesellschaftsspiele spielen, spazieren gehen oder einfach nur ein nettes Gespräch – besonders für viele alte Menschen ein schönes Lebensgefühl.

## Ablauf der Ausbildung

Die Ausbildung zur Gesundheits- und Pflegeassistentenz dauert ein bis zwei Jahre und findet in Berufsfachschulen des Gesundheitswesens und in Krankenhäusern statt. Das heißt, dass du den theoretischen Teil in einer Berufs- oder Pflegeschule lernst und die Praxis an verschiedenen Einrichtungen des Pflege- und Gesundheitswesens, wie beispielsweise in Kliniken oder Pflegeeinrichtungen, vermittelt bekommst.

Damit die Ausbildung als Gesundheits- und Pflegeassistent auch erfolgreich wird, solltest du zudem ein paar Dinge mitbringen. Dazu gehört zum Beispiel Einfühlungsvermögen und Geduld. Denn besonders ältere Menschen brauchen häufiger länger, um etwas zu verstehen. Aber auch körperliche und psychische Belastbarkeit und die Bereitschaft zur körperlichen Arbeit. Wenn du außerdem noch einen Hauptschulabschluss in der Tasche hast, dann steht einer Ausbildung zur Gesundheits- und Pflegeassistentenz nichts mehr im Wege. (ab)

### Du solltest Gesundheits- und Pflegeassistent/in werden, wenn...

1. du einen Beruf mit Zukunft lernen möchtest - Pflege wird nämlich immer benötigt.
2. es dir Spaß macht, Menschen zu helfen.
3. du dich nicht so schnell vor etwas ekelst.

### Du solltest auf keinen Fall Gesundheits- und Pflegeassistent/in werden, wenn...

1. selbst dein eigener Einkauf schon lästig genug für dich ist.
2. dein Körper schwere Belastung nicht mitmacht.
3. du sehr schüchtern bist.



Wir pflegen.  
Weil es Freude macht.



### Gesucht werden:

- ❖ Pflegefachkraft und Pflegehilfskraft
- ❖ Azubi Pflegefachmann/-frau
- ❖ Azubi Pflegeassistenten

### CURA Seniorenzentrum Zeven

Schlehdornweg 2 · 27404 Zeven · Tel. 04281.9522-0

### CURA Seniorenzentrum Lilienthal

Falkenberger Landstraße 70 · 28865 Lilienthal  
Tel. 04298.9350-0 · www.cura-ag.com



**Praxis für Physiotherapie**  
**Anja Wichern**

Bahnhofstraße 12  
27419 Sittensen  
Telefon: 0 42 82 - 53 09



Wir suchen zu sofort  
**Physiotherapeut/in** m/w/d

Behandlungszeiten:  
Montag bis Freitag von 07:00 bis 19:00 Uhr  
[www.physiotherapie-wichern.de](http://www.physiotherapie-wichern.de)



Zuverlässigen, freundlichen **Mitarbeiter** (m/w/d)  
zum **Küchenaufbau** zur Unterstützung  
unseres Küchen-Montageteams per sofort gesucht.  
Wir freuen uns auf Ihre Bewerbungen (per Mail nur in PDF).

**WAHLERS GmbH & Co. KG**  
Am Gewerbepark 9 • 27726 Worpsswede • Tel.: 0 47 92-95 69 30  
info@zimmerei-wahlers.de

*Sie wollen  
hoch hinaus?*

**Reetdachdecker Ehlert  
sucht Verstärkung!**

Wir suchen  
**engagierte Bauhelfer** (m/w/d)  
zur Bewahrung einer alten Handwerkskunst.

**Sie sind:**

- körperlich fit und handwerklich geschickt
- höhensicher und arbeiten gern im Team?

**Wir bieten** (auch Quereinsteigern):

- einen festen Job • eine qualifizierte Einarbeitung
- ein tolles Team • viel frische Luft auf den Dächern der Region

Bewerbungen  
bitte an: **Reetdachdecker Heiko Ehlert**  
Finkenweg 17a • 27419 Vierden-Ramshausen



**Stange Metallbau**

Geländer • Balkone • Vordächer • Carports • Tore • Zäune  
Terrassen • Treppen • Fenstergitter • Garagentore

**Jetzt wechseln! Wir suchen zu sofort  
Metallbauer** m/w/d

Wir bieten übertarifliche Bezahlung, ein tolles Betriebsklima  
in einem modernen Unternehmen.  
Einfach anrufen und einen Vorstellungstermin vereinbaren!

Im Stüh 1 • 27432 Bremervörde-Elm  
Mobil: 0173 2753107 • Tel.: 04761 9261570  
E-Mail: info@stange-metallbau.de • www.stange-metallbau.de



Bunt? Na und? Machen Sie es doch wie Daggi und fangen  
Sie bei uns in der Seniorenresidenz Mühlenhof an ...

... als **Pflegefachkraft** (m/w/d)!

☎ 04281/95 21-0

✉ [zeven@residenz-gruppe.de](mailto:zeven@residenz-gruppe.de)



**Residenz-Gruppe**  
Seniorenresidenz Mühlenhof



**NOERPEL**  
GRUPPE - GEMEINSAM VORAN.

Werden auch Sie Teil unseres Teams und steigen Sie am Standort **Elsdorf** ein als:

➔ **Staplerfahrer** (m/w/d)

- in **Vollzeit oder Teilzeit**
- in **Früh-Spät-Wechselschicht**

**Ihre Aufgaben:**

- Ein- und Auslagern der Ware
- Be- und Entladen von Lkws und Containern
- Transport der Ware mit dem Gabelstapler oder Schnellläufer
- Zusammenstellen von Wareneinheiten
- Scannen via Handscanner
- Durchführung der Qualitätskontrolle

**Unser Angebot:**

- Wenn nicht schon vorhanden: Staplerschein auf Kosten des Unternehmens
- Faire Entlohnung und attraktive Mitarbeiter Benefits
- modernes Arbeitsumfeld mit neuer Staplerflotte
- ein sicherer Arbeitsplatz in unserem wachstumsstarken Unternehmen



**Interessiert?**

Wir freuen uns auf Ihre Bewerbung  
über unser Karriereportal auf  
[www.noerpel.de](http://www.noerpel.de) oder an  
stefanie.kohn@noerpel.de



**WACHSTUMSSTARK. ZUKUNFTSFÄHIG. MODERN. DIGITAL. DYNAMISCH.**

C.E. Noerpel Logistik GmbH + Co. KG • Auf der Brooke 1 • D-27404 Elsdorf

# Bremer Bildungsträger

bietet Aufstiegsfortbildungen im Bereich Pflege & Soziales



Aufstiegsmöglichkeiten für junge Menschen sind vielfältig.

Die Berufe im Gesundheits- oder Sozialwesen sind ein stark wachsender Dienstleistungsbereich und benötigt sehr gut ausgebildete und qualifizierte Fachkräfte.

Der Bildungsträger wisoak aus Bremen hat auf diesen Bedarf reagiert und richtet sich u. a. mit der Aufstiegsfortbildung Geprüfte:r Fachwirt:in im Gesundheits- und Sozialwesen IHK an Mitarbeitende aus der Pflege oder dem Sozialsektor, die eine berufliche Fortbildung anstreben. „Als Geprüfte:r Fachwirt:in im Gesundheits- und Sozialwesen übernehmen Sie, unter Nutzung betriebswirtschaftlicher und personalwirtschaftlicher Steuerinstrumente, eigenständig verantwortliche Leitungs-, Gestaltungs- und Führungsaufgaben in Ihrer Einrichtung beziehungsweise Unternehmen“, erklärt Tanja Malkmus, wisoak-Bildungsmanagerin aus Bremerhaven. Der nächste Kurs beginnt am 7. März 2022.

„Da die Fortbildung in Form eines Hybridunterrichts angeboten wird, können Teilnehmende selbst entscheiden, von wo aus sie sich weiterbilden wollen – ob von zu Hause

über das wisoak-Lernmanagementsystem oder in Präsenz in den Standorten in Bremen-Hastedt und Bremerhaven. Es kann auch beides kombiniert werden“, berichtet die wisoak-Bildungsmanagerin Stefanie Möncke aus Bremen. „Alle, die den nächsten Karriereschritt gehen wollen, können das Aufstiegs-BAföG beantragen“, so Möncke weiter.

Ebenso gibt es das Weiterbildungsstipendium für Berufsausbildungsabsolventen:innen mit besonderen beruflichen Leistungen. Darüber hinaus bekommen Personen, die in Bremen arbeiten, mit der sogenannten KammerCard nochmal zehn Prozent Preisnachlass auf alle Bildungsangebote der wisoak.

Die wisoak ist einer der größten Anbieter für berufliche Qualifizierung in der Metropolregion Bremen-Oldenburg sowie in Bremerhaven. Schwerpunkte liegen auf den Bereichen Management, Betriebswirtschaft, Personal, Marketing, Industrie und der digitalen Transformation. (pr)

■ Weitere Infos und Materialien: [www.wisoak.de](http://www.wisoak.de)

mit Herz & Kompetenz  
Der Pflegedienst  
Lilienthal

## Dein Neustart bei uns

> **Als Pflegehilfskraft (m/w/d)**  
Ambulante Pflege in Voll- oder Teilzeit – mit super Arbeitsbedingungen und einem attraktiven Gehalt. An unseren Teamstützpunkten in Lilienthal, Borgfeld Wopswede und Osterholz-Scharmbeck

> **Beste Chancen für**  
Menschen aus Medizin und Pflege, die sich neu orientieren oder weiterentwickeln möchten, wie z. B.

- **Heil- und Erziehungspfleger\*innen (m/w/d)**
- **medizinische Fachangestellte (m/w/d)**
- **Arzthelfer\*innen (m/w/d) und viele weitere**

Bewirb Dich jetzt bei: Sven Mensen  
Tel. 0176 62 98 31 72 oder per Mail [sven.mensen@pflagedienst-lilienthal.de](mailto:sven.mensen@pflagedienst-lilienthal.de)

**www.pflagedienst-lilienthal.de**

Übrigens: Wir suchen auch regelmäßig Pflegefachkräfte und Hauswirtschafts- bzw. Betreuungskräfte!

Einfach und schnell online bewerben:

## Kennen Sie beA, bePBo oder beN?

Für unser Bremer Büro suchen wir zeitnah die tatkräftige und engagierte Mitarbeit eines

### Rechtsanwalts- und Notarfachangestellten als Assistent (m/w/d)

für zwei Rechtsanwälte unserer Abteilung Handels- und Gesellschaftsrecht.

- Wir sind eine überörtliche Partnerschaft von rund 50 Rechtsanwälten und Notaren und vorwiegend im Wirtschaftsrecht tätig. Wir befinden uns auf dem Weg zum digitalen Anwaltsbüro und wünschen uns Mitarbeiter, die diesen Weg mit eigenen Ideen und Engagement mitgestalten wollen.
- Sie haben eine Berufsausbildung zum Rechtsanwalts- und Notarfachangestellten abgeschlossen und sind fit im anwaltlichen Gebührenrecht. Sie bearbeiten die eingehende Post und erstellen, überarbeiten und formatieren Schreiben und Schriftsätze. Das beA ist kein Fremdwort für Sie. Sie überwachen Fristen, Termine und Wiedervorlagen und übernehmen die physische und elektronische Aktenführung nach unseren internen Standards. Ihre Arbeitsweise ist sorgfältig und dienstleistungsorientiert.
- Wir bieten Ihnen ein vielfältiges Aufgabenspektrum mit der Möglichkeit, sich beruflich weiterzuentwickeln. Die Fortbildung zum Rechtsfachwirt unterstützen wir sowohl finanziell als auch durch zeitliche Freistellung. Wir bieten eine attraktive und leistungsgerechte Vergütung, wobei Überstunden selbstverständlich von Anfang an erfasst und durch Freizeit ausgeglichen werden. Unsere Büroräume sind verkehrsgünstig nahe Innenstadt und Hauptbahnhof gelegen.

**Ahlers & Vogel**  
Ahlers & Vogel Rechtsanwälte PartG mbB  
Frau Marianne Ostermaier · Contrescarpe 21 · 28203 Bremen  
Telefon 0421 3334-400 · E-Mail [bewerbung@ahlers-vogel.de](mailto:bewerbung@ahlers-vogel.de)





**wisoak**

BERUFLICH WEITER  
DURCH BILDUNG

**FACHWIRT:IN IM GESUNDHEITS-  
UND SOZIALWESEN IHK**

- anerkannter IHK-Abschluss auf Bachelor-Niveau
- förderbar durch Aufstiegs-BAföG
- Präsenz oder online in Bremen und Bremerhaven

Infos/Anmeldungen:  
0421 - 4499 -5, info@wisoak.de [wisoak.de](http://wisoak.de)

## Aus- und Weiterbildungen im Sicherheitsgewerbe

### Kursangebote:

- Vorbereitung auf die Sachkundeprüfung nach §34a GewO, Kursstart monatlich
- Umschulung zur Fachkraft für Schutz und Sicherheit Start 01.08.2022
- Waffensachkunde nach §7 WaffG, Termine auf Anfrage

**Wir schaffen  
Perspektiven!**

Förderung durch: Agentur für Arbeit, Jobcenter, DRV, BFD möglich.

### Fragen? Wir helfen gerne!

Utbremer Straße 67a | 28217 Bremen  
04 21 - 30 74 17 18  
01 57 - 58 30 70 19  
[www.i-q-i.de](http://www.i-q-i.de)



**ALLER-WESER-KLINIK**  
ACHIM UND VERDEN

Pflegefachfrau / Pflegefachmann\*  
Medizinischer Fachangestellter\*  
Operationstechnischer Assistent\*  
Anästhesietechnischer Assistent\*  
\*(m/w/d)

## Wir bilden aus!

Informieren Sie sich über unsere Ausbildungsberufe auf unserer Website. Sie können sich direkt online für 2022 bewerben.

Wir freuen uns auf Sie!



Aller-Weser-Klinik gGmbH Eitzer Str. 20, 27283 Verden

## Ein Familienbetrieb in zweiter Generation. Leidenschaftlich. Begeistert. Innovativ. Das sind WIR: das Autohaus Brunkhorst.

An unseren 3 Standorten im Elbe-Weserdreieck sind wir auf die Marken Renault, Dacia und Mitsubishi spezialisiert. Aktuell bestreiten wir mit Tatendrang & Erfolg auch im digitalen Autohandel neue Wege. Damit unsere Kunden auch weiterhin den bestmöglichen Service erhalten, suchen wir neue Kolleginnen und Kollegen mit großen Ideen, der Motivation etwas Neues mitzugestalten und der Suche nach Abwechslung. **Wir suchen SIE!**

## Steuerfachangestellte/n m/w/d

für unseren Standort in Zeven

### Ihre Aufgaben:

- allgemeine Büro Tätigkeiten
- Kontrolle der eingehenden Rechnungen
- Rechnungserstellung im Tagesgeschäft
- Kontrolle der Debitorenbuchhaltung
- Erstellung und Verbuchung von internen Rechnungen

### Ihr Profil:

- abgeschlossene Ausbildung als Verwaltungs- oder Steuerfachangestellte/r oder ähnliches
- mind. 3 Jahre Berufserfahrung wünschenswert
- selbstständige und eigenverantwortliche Arbeitsweise
- selbstbewusstes und kompetentes Auftreten
- Erfahrung im Automobilbereich ist wünschenswert

## Automobilverkäufer/in m/w/d

### Ihr Profil:

- Erfahrung im Automobilverkauf bzw. im Vertrieb
- abgeschlossene kaufmännische Ausbildung
- Sie bringen ein sicheres Auftreten und ausgeprägte Kontaktstärke mit
- gepflegtes Äußeres und Spaß am Umgang mit Menschen
- Sie haben eine gute Ausdrucksweise in Wort und Schrift

Für unsere Standorte in Zeven, Bremervörde und Hetzwege suchen wir Dich zum **1. August 2022** als

## Auszubildenden zum Kfz-Mechatroniker m/w/d

Wenn Du belastbar und flexibel bist, eine hohe Lernbereitschaft hast und eigenverantwortlich arbeitest, bieten wir Dir eine leistungsgerechte Bezahlung und einen zukunftssicheren Arbeitsplatz mit der Möglichkeit zur Weiterqualifizierung.

Wenn Sie ein Teil unserer Unternehmerfamilie werden möchten, dann freuen wir uns auf Ihre Bewerbung per E-Mail, mit Angabe des frühestmöglichen Eintrittstermin sowie Ihrer Gehaltsvorstellung.

### Autohaus Brunkhorst GmbH

Christian Brunkhorst  
Bahnhofstraße 96 / 98  
27404 Zeven  
Tel.: +49 (0) 4281-98 888 11



**E-Mail: [cb@autohaus-brunkhorst.de](mailto:cb@autohaus-brunkhorst.de)**



# Mehr Überholspur. Weniger Sackgasse.

**Was willst du mehr?  
Die Ausbildung bei der  
Sparkassen-Finanzgruppe.**

Du willst mit Vollgas durchstarten, statt auf der Stelle zu treten? Bei uns erwartet dich ein praxisnaher Einstieg in eine Karriere mit vielfältigen Entwicklungsmöglichkeiten und jeder Menge Sinn - für dich und für uns alle. Finde deinen Ausbildungsplatz auf [sparkasse.de/ausbildung](https://www.sparkasse.de/ausbildung)

**Weil's um mehr als Geld geht.**



Sparkasse  
Rotenburg  
Osterholz